新京日日新聞
夕刊
七月二日
本紙定價 一部五錢 一ケ月壹圓 郵税一ケ月拾五錢
廣告料金 普通一行 壹圓五拾錢 特別一行 貳圓五拾錢
發行所 新京永樂町四ノ一 新京日日新聞社
電話 編輯局專用(3)(2)三三〇五 營業局專用(3)(2)三三二〇
發行人 十河榮忠
編輯人 松本勇
印刷人 水越内之介

談京外列 旗 東京・新京・奉天 中谷時計店旗部

ソ聯なほ非を認めず
リトヴイノフ外務委員 我方の抗議に承服せず
重光大使、第三次會談繼續

【東京國通】乾岔子水道におけるソ聯砲艦射擊事件に關し、一日午前中ストモニアコフ次長と折衝を遂げた重光大使は、同日更に午後一時(モスクワ時間)より外務人民委員部にリトヴイノフ委員を訪問、再度嚴重抗議を申入れた旨の公電が一日夜重光大使より外務省に到達した、この會談で重光大使は今次事件についてはその非全くソ聯側にある點を難詰したのに對しリトヴイノフ委員は素直にその非を認めずわが方の抗議に承服しなかつた模様であるが、同大使はさらに一日夜三度リトヴイノフ委員を訪問して第三次會議を行ひ折衝を繼續することゝなつた

外務省遺憾の意表明

【東京國通】乾岔子不法射擊事件につき外務省では一日午後左の如くソ聯の態度に遺憾の意を表明した

六月廿八日廣田外相の訓令に基き重光大使はソ聯邦外務人民委員リトヴイノフ氏に會見を求めたところ、旅行不在中の爲取敢へずストモニアコフ次長と會談の上嚴重申出でをなし置きたるが、三十日リトヴイノフ氏が旅行先より歸任せるをまつて更にリトヴイノフ氏と會見の上原狀恢復方につき強く勸告せり、わが方の道理ある主張に對しリトヴイノフ氏はこれに聽從の色を示したところ、その後に至りソ聯側の艦艇三隻が滿洲國領たる乾岔子南側水道に不法に進入し來り、日滿軍に對し不法の射擊をなしたる爲、再び問題逆轉を憂慮せしむるに至つたことは甚だ遺憾である

ソ聯軍用機三臺 乾岔子島上空に飛來

【齊々哈爾國通至急報】某機關消報によれば、一日午後三時頃ソ聯軍用機三臺ブラゴエ方面より乾岔子島上空に飛來、約三十分にわたり日滿軍の警備狀況を偵察したるのちブラゴエ方面に機影を沒した、このソ聯機の行動に對し滿洲國側では極度の緊張をみせてゐる

總額四十億ルーブルの國防公債を募集

【モスクワ一日發國通】ソ聯中央執行委員會及び人民委員會は一日總額四十億ルーブルに上る國防公債募集案を決定した、大要次の通り

一、募集金額　四十億ルーブル
一、償還期限　廿ケ年
一、利率　年四分

米内海相參内

【東京國通】米内海相は一日午後一時十五分宮中に參内、天皇陛下に拜謁仰付られ、乾岔子島事件並びにソ聯艦艇擊沈事件の内容を奏上、種々御下問に奉答して御前を退下した

事態は重大化すまい 南京官民觀測

【南京一日發國通】乾岔子事件第一報は卅日深更當地に達したので、一日朝の新聞は僅かにその一部を報道したに過ぎなかつたが、夕刊紙上では大々的に掲載してゐる、同事件に對し政府責任者は未だ意見の發表を避けてをり、新聞も論評の掲載を差控へてゐるが、事件は支那に關係深い日ソ兩國間のことであり、場所はソ滿國境のことであるので支那官民には極めてデリケートな反響を與へ大體次の如き觀察を下してゐる

ソ滿國境の紛爭事件は今までも屢々あつたことだし國境線及び河川航行の確固たる協定が出來ない限りは幾度も繰返されることだらう今回の事件に關しては未だ詳細の情報を得てゐないので、判斷推測出來ないが、ソ聯砲艦一隻擊沈、一隻大破損といふことが事實とすれば事態は相當重大であるしかし現在のところ兩國中央政府は比較的冷靜で事態を外交々渉によつて平和的に收拾せんとする樣子がみえるから、これ以上の重大問題を惹起するやうなことはあるまい、今後の事態の動きは一にかゝつて兩國出先當局の行動如何にあると見てよい

地方行財政の調査機關組織 內相、近く首相と折衝

【東京國通】馬場內相は時局に即應する地方行政機構改革實現のため、國家財政の確立と地方財政改革の二者を有機的に結成し一體となつて今後地方產業助成の原動力たらしめ、もつて國內生產力の擴充助成に役立たしめる要ありと決意し、二日歸京後適當の機會に近衛首相とも折衝を遂げた上さきに內務省において考究した地方制度調査會の機構を改組し、新たに內閣直屬の地方行財政に關する一大調査機關を組織し內務、農林、大藏、拓務その他關係各省の所管行政を適當に分離し各部門別にこれを分けて都市農村の產業經濟助成と地方行政機構改革を並行して具體化する有力な機關たらしめんとの意向を有してゐる、すなはち現下の地方自治行政の機構が國政委任事務のみに追はれ農村をはじめ地方產業經濟と全く分離ししかも市町村管內に產業組合をはじめ其他各般の產業團體が何等の統制なく濫立してゐる現狀にあるので、今回の行政機構改革を機として地方產業經濟の助成をこれに有機的に結合せしめて地方行政を時代に適合するやう根本的に改革せんとするものである

國家總動員で「心身鍛錬運動」 八月一日から廿日まで實施

【東京國通】來る八月一日から同廿日まで全國的國民心身鍛錬期間を國家總動員で實施することゝなつた、政府では豫て國民敎化運動を國家的事業として行ふべく原案作成を急いでゐたが、今回國民心身鍛錬運動の具體的方策を文部省で關係各省と協議の上立案一日の次官會議でその決定を見たものである、趣旨は從來實施されてゐたラヂオ體操を國民總動員的認識のもとに實行すること、又都市生活者に最も缺乏してゐた戶外運動の實行奬勵、更に學生々徒の夏期休みを體育的に有意義に活用することにあつて、この結果同期間中の全國の學校、神社、佛閣、公園、海岸、工場鑛山等すべての廣場を會場に學生は勿論一般民衆が老幼男女を問はず心身鍛錬に動員されるもので、この爲八月一日午前六時安井文相はラヂオ放送によつて本運動の精神を全國民に傳へ、自らも體操を行ふ爲に近日中岩原體育課長にラヂオ體操の敎授を受けることになつた

國府外交機關 廬山に移る

【廬山一日發國通】南京政府政治外交機關はあげて廬山移轉を完了、一日より各部とも當地辦事處において正式に事務を開始した、今夏八月末まで繼續される

ソ聯黑龍江岸に果然暴動勃發 太平溝對岸の住民殺戮さる

ソ聯政府の內訌で極東ソ聯に不安な空氣が漲つてゐたが、つひに一日黑龍江に沿ふ太平溝對岸に暴動が勃發した、即ち佳木斯着情報によれば、日北部國境太平溝(佛山南方八十キロ)對岸にソ聯國境部隊の背叛起り、附近部落は放火され、住民多數が殺戮されつゝあるが、各地へ波及の兆あり、事態注目されてゐる

滿鐵明年度豫算 編成に着手

【大連國通】滿鐵十三年度事業費豫算、經費豫算の編成は社線、國線及び其他の現場機關とも七月一日より一齊に着手され、事業費豫算は九月一日まで、經費豫算は九月十五日までに本社經理部に提出されることゝなつたが、滿鐵ではこれに先立ち十三年度豫算編成方針を次の如く訓令し收入の增大、經費の節減を計ることゝした

一、事業費豫算、不急事業は出來るだけ繰延べ新線建設既設線改良その他重要なる事業の遂行に支障を生ぜざるやうつとめると共に、物價騰貴の實狀を考慮し極力冗漫なる支出を差控へること

二、經費豫算、社線、國線とも極力收入の增加を計り徹底的に支出を節約しもつて會社財政の不安を除去する事、十三年度以降鐵道の經營は經費節約、收入增加をモツトーとしてあらゆる角度から現在の經營方針に檢討を加へ冗費の節約を徹底すること

法貨危機應急對策 緊急令を公布

【パリ卅日發國通】ショータン新內閣は卅日夜緊急國務會議を開催、同日疾風迅雷的に上下兩院を通過した財政全權委任法に基くフラン貨危機應急對策を採擇し、直ちに緊急令をもつて公布した、その內容左の通り

一、一九三六年十月一日の貨幣法のフラン貨金純分に關する條款を破棄する
一、フラン貨の新金純分並にフランス銀行券の兌換條件は追つて命令をもつて決定する
一、新法定平價決定まではフラン貨の外貨に對するパリテイはフランス爲替平衡資金の操作により安定をはかる
一、一九三七年六月廿八日の金並に外貨建商業債務の支拂猶豫法令はこれを廢止する
一、フランス銀行の政府に對する資金融通限度を新たに百五十億フラン增額し總額二百五十億フランとすること

國務院辭令

滿洲帝國協和會中央本部々員 山田濟一
國都建設記念式典準備委員會地方部幹事を委囑す
滿洲帝國協和會中央本部々員 江藤夏雄
國都建設記念式典準備委員會地方部幹事を解く

米國大使 重光大使を訪問懇談

【モスクワ一日發國通】モスクワ駐剳米國大使ジヨセフ・デーヴイス氏は、一日正午帝國大使館に重光大使を訪問これは本國政府からの訓令ではないが、たゞ閣下の友人として述べると前提し

今回の乾岔子事件を可及的局地化し、事態の不擴大をはかり極東の平和を維持されたい

旨希望を開陳した、重光大使はデーヴイス氏の厚意を謝すと共に、會談卅分にして辭去した

なほデーヴイス氏は一日リトヴイノフ外務人民委員を訪問する豫定であつたが、リトヴイノフ氏の方は事務輻輳のため會見は延期された

人事往來

着京

▲田邊敏行氏(大連農會)一日東京ヤマトホテル ▲松本貫一氏(會社員)同 ▲富田嘉七氏(滿鐵)同 ▲木村博信氏(電業)同國都ホテル ▲羽山健太郎氏(福田蘭童氏隨行)同 ▲福田蘭童氏 同 ▲村井實則氏(映畫會社)同 ▲中島博吉氏(野村合名)同 ▲白濱晴登氏(興安南省公署)同 ▲鈴木種一氏(農業)同 ▲加藤平太郎氏(精米業)同 ▲高木正道氏(遞信省)同 ▲川本靜夫氏(大同製藥重役)同 ▲增田二朗氏(商)同 ▲松村隆裕氏(石鹸製造)同 ▲濱野太郎氏(會社員)同 ▲山崎卓雄氏(滿日東京支社長)同 ▲天谷深吉氏(滿日大阪支社長)同 ▲奧平廣直氏(電業安東支店長)同 ▲尾川武雄氏(大倉商事)同國際ホテル ▲飯島道次郎氏(官吏)同 ▲樋屋晃二氏(官吏)同 ▲野村龍次郎氏(滿洲酒造)同 ▲小森春三郎氏(商)同 ▲高根勝士氏(國際運輸)同 ▲柳原九郎氏(同)同 ▲皆川成司氏(大林組)同滿蒙旅館 ▲吉岡外次氏(會社員)同 ▲木內利助氏(商)同蓬萊ホテル

出發

▲進藤誠一氏 一日發ハルビンへ ▲井爺茂千代氏 同 ▲今城說次氏 同 ▲石倉俊寛氏 同吉林へ ▲中原宙識氏 同 ▲十河信二氏 同大連へ ▲吉田嚴氏 同 ▲海江田久孝氏 同 ▲白濱多次郎氏 同 ▲由利元吉氏 同 ▲宇野鄕之助氏 同 ▲吉崎民之輔氏 同奉天へ ▲西川總一氏 同 ▲多木晙一氏 同 ▲小林憲一氏 同 ▲小田金三郎氏 同 ▲鈴木長助氏 同 ▲田中良男氏 同 ▲西山光氏 同 ▲釘宮松三郎氏 同 ▲古賀光氏 同 ▲三橋四郎次氏 同內地へ ▲鳥居久作氏 同 ▲渡邊眞助氏 同 ▲高山勝司氏 同大連へ ▲藤田三平氏 同 ▲大坪文次氏 同奉天へ ▲高木司氏 同 ▲味村悟郎氏 同大連へ ▲志村悅郎氏 同ハルビンへ ▲山崎誠氏 同承德へ ▲藤原賢一氏 同大連へ ▲本間廣吉氏 同ハルビンへ

その日〳〵

□ 一應不法を認めながら、坐り込み戰術みたいなものは狡猾であらう

□ ソ聯往年の越境將軍ブ司令が、今度の越境事實を見に來ると言ふが……

□ モスクワの外交道は、依然そのかみの街路の如く曲りくねつてゐるらしい

□ 暴動しきりに起つて、又しても何とか陰謀策を講ぜねばならなくなつた

□ 米も躍もソ聯の非を言ふ、宣傳の本家が今度は宣傳に拔かつたのである

新京賽馬
春季第三次 競馬 午前十時開場
七月 三日(土) 四日(日) 十日(土) 十一日(日)
社團法人 新京賽馬俱樂部 電話③五〇二〇

白い天使(二九)
(禁上演上映)　林房雄作　吉田眞里畫

兄弟(一)

「ぼくのところでは公休をやらないから、月に一二回假病になるのは店員の慣例で、默認してゐるのだがね、しかしきみのたのみがあることだから、そこへ急に人事係をやつて假病缺勤の現場をおさへたといふことにし、それに斷髮の件を加へて、懲戒免職さ」

「いや、ありがたう」

「きみは、ありがたいかも知れないが、ぼくは寢ざめがわるい——」

なにしろ、營業上の損失と道德的罪惡とを同時におかしたことになるのだからな」

「いや、あとはひきうけた。安心したまへ——弘子の住所はわかつてゐるだらうね」

稲井はだまつて、紙きれをわたした。

「下谷だね」

と、それをよみながら、ことばに力をいれて

「よろしい、すぐに村井弘子失業救濟運動にとりかゝるとしよう」

「おい、きみ」

と、行きかけた稲井がまたかへつてきた。

「きみは本氣にやるつもりなのかね」

「え、?」

「あんな小娘にさ——きみの氣の多いのはしつてゐるがしかし、今度のきみの熱心さはぼくには理解できない」

稲井は、まだ三十をちよつとこしたばかりで、やつと女の、おもしろさが、わかりかけた年ごろである。二十代の半夢中な女狂ひの時期がすぎて、やゝおちついて、女のからだと心を、舌の上にのせて味ふことができるやうになつた。はじめはたゞ體だけが眼についてゐたのが、今は胸や腰やもゝや腳や——

女のからだのすべての部分からあやしい魅惑がわきを感じはじめた。むかしはたゞことばとして聞いてゐた「なやましい」とか「うつとりする」とか「ぼつとする」といふ氣持が、自分の身內からわいてきはじめた。「癡痴」といふことばも、はじめてわかつたやうな氣がする。しかし、それも、成熟した女にたいする場合だけで、たとへば弘子のやうな少女に心をひかれる田中の氣持は、稲井にはまだわからないのであつた。

「小娘だからいゝのさ」

にやにやしながら田中は答へた。

田中はもうそろそろ四十に近い年ごろである。

四十前後は男の厄年だといふ。

からだと心の變化がおこつて、年上や同年輩の女に眼がつかなくなつて、若い娘のひらきかけたつぼみのやうなつくしさに、ふしぎな魅力を感じはじめる。田中が妻の夫子に生理的な魅力をうしなつたのは、もう二三年まへである。

結婚の三ヶ月後だといつてもいゝ。

それから藝者、不良マダム、ダンサー、女給相手の放埒がはじまつたが、それにもあきた。

あきはじめると同時に、まだ少女の、新鮮な肉體に、ときめく心を感じはじめた。

稲井には冗談めかしていつてゐるが、弘子にたいする田中の氣持は、自分でもどうすることもできぬ四十男の生理的な執着なのであつた。

明朗喫茶
朝子の茶寮
味覺食事

ポリドール レコード
ポピュラー音樂集(全十二枚一組)
通俗音樂の大集成 第二輯
踊つてよし聞いてよしダンスレコード
懷しのダンス曲集(全六枚一組)
詳細は最寄りの蓄音器店へ御問合せ下さい

文化フォン
室内構内用 簡易電話機
新案登錄品
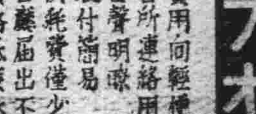
第1型　第2A型(交流式)
◎實用向經便品 ◎各所連絡用必需品 ◎音聲明瞭 ◎取付簡易 ◎消耗費僅少 ◎官廳屆出不要 ◎價格低廉体裁優美 ◎移動自在遠距離可
文化ベル
◎固定式 ◎壁下式 ◎卓上式 ◎交流專用 ◎直流專用
弊社が製造發賣せる相互藥谷の出來る文化ベルは優秀な信號器で…
製造元 文化工業株式會社
代理店募集
滿洲總代理店 東來洋行 大連市山縣通一六六 電話②二〇八一八番

大德不動產股份有限公司
營業種目
國都建設區域內補償法融資
土地購入建築資金融資
土地建物賣買及仲介
土地建物受託管理
土地建物の評價、鑑定、設計
火災保險代理店業務
新京北大街 大德不動產股份有限公司
貸付係(2)(1)一八八二・一七二四 管理係(2)(1)一八八一・一六四二
分公司 哈爾濱道外正陽五道街
出張所 奉天城內東邊門外

涼線"公主嶺"へ 納涼列車超滿員
明夜六時廿分發列車で出發 更に日曜日も運轉

本社主催の公主嶺ゆき第一回納涼列車は斷然人氣を博して申込み者が殺到し、土曜日一回では無理があるので急に豫定を變更して土曜、日曜の兩日に分けて催すことゝなり、列車は鐵道事務所の心づくしで煙を噴かない涼しそうな瓦油動車を都合することになつた、なほ新京發は三日、四日の午後六時二十分である、公主嶺着は同八時十分、公主嶺發同九時四十分、新京歸着同十一時三十分の豫定

三日前の居候 留守に失敬

市內東一條通り四十六番地東一條アパート內三輪晴二氏は二十九日午後七時ごろ西公園に散步に出た留守に居間にかけておいた洋服一着を盜まれ東二條派出所に屆出でたが、同派出所勤務星野巡查が一日午後六時ごろ數日前まで三輪氏方に居候してゐた長崎縣南松浦郡有川町生れ住所不定無職峰吉榮(二八)を曙町二丁目路上で認め、取調べの結果峰は三輪方の勝手を知つゐるのを奇貨に留守中に侵入して洋服を盜み出し、祝町三丁目某質者に七圓で入質カフェーで遊興した旨自供した

歌劇を觀に行つたまゝ 少女雲隱れ

市內羽衣町三丁目二十番地西田米吉氏次女良子さん(一三)は一日午後四時ごろ西廣場滿鐵クラブで公演の東京少女歌劇をお友だちと一緒に見に行つたが夜おそくなつても歸宅せず心當りを捜したが發見されないので新京署に搜査願出でた、なほ良子さんは一ヶ月前にも無斷家出した事がある

首都警察管下の 警察沿革 簿作製

首都警察廳では今度本廳を始め管下各警察署に命じて警察沿革簿を作製せしめることゝなつた、同沿革簿は警視廳警察法令類纂に準據し、本廳並びに各署の沿革を明らかにすると一面上司巡視等の際に於ける警察事務の便覽に供するものである

軍人會館休業

軍人會館は內部改裝のためさる二十八日より來る五日まで休業する

大部分の藝妓に 覺えなき別借金
南海樓主の取調進む

新京署保安係では吉野町二丁目十三番地料亭南海こと吉本イシが內地から藝妓を仕入れる際に二千圓、三千圓の前借金の外に本人は何ら知らない別借金三百圓乃至五、六百圓を帳簿に記入し月々の稼高のうちから日步六錢の利子を附して拂ひ込ませてゐるとの聽き込みを得て樓主を呼び出しかゝる事實の有無を聽取し一方南海の抱へ藝妓十數名を一日、二日と一人々々を呼び出して個人的に聽取し、雙方の申立てについて符合せぬ點があるや否を永田主任が取調べを進めてゐるが既に取調べた十數名のうち殆ど大部分が契約なき別借金が、それ〲ある模樣で目下嚴重調査中である、なほこの種營業取締規則違反を行つてゐる營業主は他の方面にもあるらしく、當局では逐次他方面にも調査の手を延べる模樣である

防空映畫の夕
今夜室町校で開催
"防空日本"と"國都の防空"

滿鐵新京支社地方課、鄕軍新京聯合分會主催防空週間の催し"防空映畫の夕"は一日午後九時から西公園內で開催したが觀覽者二千餘名で盛況を極めた、第二日は二日午後九時から室町小學校校庭で開催するがプログラムはオールトーキー防空日本(七卷)國都の防空(三卷)其他で入場無料多數の來觀を望むと

國際スケート競聯の 札幌招致を協議

【東京國通】第五回オリンピツク冬季大會日本開催に關する國際スケート競技聯盟の參加不參加問題はサンモリツツにおける卅月の總會にてその決定が留保となり昨年三月の一〇〇カイロ會議後の理事會に一任されたので、大日本スケート競技聯盟本部では一日午後六時から丸の內事務所に緊急理事會を開催、協議の結果、國際聯盟理事會に對する招致運動と札幌大會準備の一層積極化をはかることゝなり本年中に國際氷聯に對し參加勸說使節を特派して來年の理事會に對する事前工作に努める一方過般來滿洲體育聯盟と協同計畫中の歐洲スピードフイギユアー選手招聘をはじめカナダ・アイスホツケー軍の招聘をも今多實行し、一九三九年度にはスピードフイギユアー選手を歐洲に派遣して世界ならびに歐洲選手權大會に出場せしめ同時にアイスホツケーチームを英國或ひはドイツより招聘する等競技方面において歐洲と一層の連絡をとるやうその實現に助力することゝなつた、これとは別に日本におけるスピードフイギユアー、アイスホツケー三競技中何れかの世界選手權大會を開催し、これが不可能の場合にはオリンピツク參加の世界選手を網羅する大エキジビションゲームを開催することに方針を決定した

人の世の裏表
惠む人・惠まれる人

惠む人、惠まれる人で貧民救濟資金の出入振り―新京祝町三丁目七番地博多屋質店々主松永岩太郎氏は六年前から現營業所で質屋業を開業して來たが子供の養育上內地へ引揚げることゝなり店は身內のものに讓つて近日中出發するが二日午前新京署保安係を訪れて「長々市民各位の御愛顧に預りました御恩返しの一端にどうぞ貧民救濟資金に入れて下さい」とポンと百圓紙幣一枚寄附した、この半面では大阪府三島郡豪川村生れ生田清四郎氏(三二)及び石川縣金澤市大野町生れ四島健治氏(三二)の兩氏がそれ〲昭和九年十年に渡滿し奉天、吉林、ハルビン、海拉爾を轉々として土工、運轉手を働いてゐたが生田氏は長い間病魔に襲はれ

四島氏は主人が給料三百六十圓不拂のまゝ逃げ出していづれも所持金一文もなく、就職も出來ず、旅費もなく困つてゐるから旅費だけ惠んで下さいと新京署に泣きつき、二日朝それ〲旅費を貰つて郷里へかへされた

——綠蔭の夢——

電協辨事處主催 寫眞展覽會

社團法人滿洲電氣協會では昨年十月第四回滿洲電氣週間事業の一つとして全滿小學兒童に叫びかけ文化生活は先づ明るい電燈からと云つた電氣に因みある自由畫及大衆に對しては商業寫眞を懸賞募集した入賞作品を大連奉天で展覽會を催したが今回來る五日から七日迄の三日間午前九時半から午後十時迄新京三中井百貨店五階ギヤラリーで展覽會を開催出陳品は電氣に因める自由畫百八十點同商業寫眞四十數點である

"銀座新道"の 完成祝賀宴

新歡樂街銀座新道第一期事業完成祝賀宴は一日午後七時から新京銀座八千代館に於て地元後援者、新聞關係者、役員等五十名出席の上盛大に開催された、宴は先づ片岡親榮會長の挨拶に始まり、續いて得丸地方委員會副議長、瀧共榮會長、長崎飮食店組合長、吉田共榮會副會長等のそれ〲同町內の將來の發展を祈る意味の挨拶あり、吉田氏より自作の標語「お買物には新京銀座、銀座新道お歸りに」「祝町から一條通り、新京銀座は鈴蘭通り、東二條を東に折れて銀座新道散策すれば、是で一夜の夏涼み」等萬場の拍手裡に披露、最後に銀座新道萬歲三唱して午後十時目出度散會した

櫛田、服部兩氏 送別マツチ

新京軟式庭球聯盟理事櫛田文男氏(前新京監察院總務處長)理事服部伊勢松氏(關東局朝鮮課事務官)兩氏は夫々榮轉につき同聯盟では一日午後西公園庭球コートにて送別マツチを開催した、これに先だち聯盟を代表して加藤現理事は兩氏の殘されたる功績を述べ感謝の意を表し、櫛田理事は簡單にこれに答へ兩氏へ夫々記念品を贈呈し左記の如く紅白に分れて試合を開始した、閉會午後六時三十分

紅		白
(向井・中川)	○—三	(引田・谷岡)
(服部・李)	三—二	(櫛田・辰與)
(今村・朴)	三—二	(加藤・梅原)
(田部井・山下)	二—三	(林・楊村)
(佐藤・松尾)	三—○	(山口・三ノ丸)
(長田・井崎)	三—○	(藤野・井手)
(中村・鈴來)	○—三	(吉田・高橋)
(樽井・中村)	三—○	(籔內・古賀)

發協創立發會式 三日擧行

軍人會館にて擧行の筈の滿洲國發明協會創立發會式は都合により三日午後二時から新發屯中銀クラブに變更された

電協駐京辨事處 大興ビルへ移轉

社團法人滿洲電氣協會駐京辨事處は今回大同大街ニツケビル內から大同大街大興ビル產業部鑛工司電氣科內に移轉した

飮食用氷雪の 無許可販賣取締
首都警察で暫行規定を通達

首都警察廳では例年夏季に入ると共に無許可の飮食用氷雪販賣業者が增加し、これらは傳染病流行期に直面して諸種の弊害を及ぼすので市民の保健衞生確保の見地からこんど一定の取締規則の分布實施まで暫行的に飮食用氷雪販賣業取締命令條項を規定し管下各署に通達したが、右條令は氷雪販賣業に關する許可申請手續を規定したもので販賣希望者は最寄警察署に出頭手續きを執ればよい

教育會議出席の 各國代表 續々來朝

【東京國通】今夏八月帝都で開かれるわが國空前の大國際會議第七回世界教育會議を目指して各國代表千名は續々來朝しつゝあり、議長として出席する世界聯合教育會長ポール・モンロー博士は夫人、令孃と滿洲、朝鮮を經て一日入京山王ホテルに入つた、又二日には横濱入港のプレシデントグラント號で世界聯合教育會事務總長たるミゾリー州立師範大學々長ウール・ラムキン氏、書記カーヌエル女史も來朝して事務を開始することゝなつたが、來朝の顏觸はモンロー博士、ラムキン氏をはじめ南カリフオルニア大學總長クライン・スミード博士、カナダのブリテイシユ・コロンビア州教育會聯盟事務總長ハリー・チヤールス・ウオーブ氏英國教育聯合會事務總長フレツド・マンダー氏、支那北平大學總長胡適博士、フイリツピン國立大學教育部長フランシス・コペニチス氏、英國スコツトランド教育局書記長トーマル・ヘンダーソン氏、印度ノイダール州公民教育局長イナムダール氏等大物揃ひ、印度五十名、フイリツピン四十名、ポーランド卅名、英國廿名、支那十名をはじめ遠くユーゴースラヴイア、ルーマニア、エストニア、チエツコスロヴアキア等の歐米諸國やアフリカ、パレスタイン等からも遙々參加する、これに對して日本側は帝國教育會長永田秀次郎氏以下五百名が參加し、內外二千五百名の教育家が東京に會同、豪華な大國際會議を開く段取りである

滿鐵辭令

宮澤惟重　會社事務を囑託す
土肥　奉天地方事務所長事務を囑託す
關屋悌藏　新京支社事務を囑託す
鯉沼兵士郎　新京支社地方課事務を囑託す
(各七月一日)

日本の「床の間」 米國に輸出

【東京國通】日本精神は床の間からと米國ワシントン大學では世界に類例のない日本住宅の華たる床の間をアメリカに移すため、昨春國際文化振興會に適當な模型の寄贈方を申込んで來た、同會では日本文化の宣揚のため快諾、桃山時代の豪華な床の間の大模型を製作中のところこの程完成廿九日横濱出帆の平安丸でアメリカへ積み出した

アダムス中尉 高度世界記錄

【ロンドン卅日發國通】英國航空省の發表によれば、英國空軍のH・G・アダムス中尉は卅日愛機を操縱して高度世界新記錄を作つた、アダムス中尉の上昇した高度は五三、九三七呎で(一六四四〇米)從來の記錄はイタリーのマリオペツチ中佐が去る五月八日に作つた一五、六五五米である

滿洲国新制
度量衡器
指定販賣店 久永洋行
タイヤ街梅ヶ枝町 電③二八六五番

首都警察廳管下 自轉車檢查實施

首都警察廳保安科では一日の四道街署を皮切りに各署に命じ漸次自轉車の車體檢查を實施することゝなつた

蘭童一行歡迎會

一日より禮劇のアトラクションに出演して好評を博してゐる尺八の福田蘭童、コロナレコード專屬の河東田敏子兩氏等一行の歡迎夜會が最近內部大改裝を行ひ面目一新したダイヤ街グランドカフエーサロン春に於て一日午後十一時から賑々しく開催された、兩氏等は支配人羽山健太郎氏等とともに長途の旅の疲れもみせず元氣な姿を見せ來會者一同とともにシヤンペンを拔き記念撮影をすませ歡を盡して零時半過ぎ散會、それより再び主催者側の招待でダンスホール扇芳會館を訪づれた

國司中將 七日頃來京

渡滿の途に在る國司中將は七日頃來京八日滿鐵支社地方課社會係の主催で講演會を開く豫定

長島滿氏 五日頃來京

滿洲體育保建協會書記長に決定した長島滿氏は五日頃來京豫定、なほ同技師に決定した中山克巳氏は月末來京する筈

米と酒
御酒券
御進物に 西村のお酒券
二円以上御調進
タイヤ街 西村洋行

白石檢察次長

ハルビン地方檢察次長から新京地方檢察次長に榮轉の白石八郎氏は二日午後二時着あじあで多數關係者の出迎へを受け着任した

服部氏赴任

朝鮮總督府派遣員事務所勤務から平安北道警察部長に榮轉した服部伊勢松氏は二日午前八時前發ひかりで多數官民の見送りを受け赴任した

特別市新幹部 挨拶に來社

新京特別市副市長、關屋悌藏同財務處長鯉沼兵士郎、同總務科長植田猷太郎の三氏は二日午前中新任挨拶に來社

宮澤民生部次長 挨拶に來社

新任民生部次長宮澤惟重氏は二日就任挨拶に來社した

堀內弘報處長 挨拶に來社

新任國務院總務廳弘報處長堀內一雄氏は二日就任挨拶に來社

大津、秦兩氏來社

內務局長官大津敏男、同參事官秦學文兩氏は新任挨拶のため二日午前本社を來訪した

菅野地方課長 事務取扱挨拶

滿鐵新京支社地方課長事務取扱を兼務することになつた同庶務課長菅野誠氏は二日午後一時半から支社大會議室に地方課關係者を集め兼任挨拶を述べ在京關係機關に挨拶をなした

通話取扱所設置

電々會社では七月一日から左記通話取扱所を設置した
大東溝通話取扱所　安東縣大東溝　安東省

馬車內の忘れ物

▲六月十六日錦町第二錦ビル前にて赤皮製二折財布一ケ(現金十三圓六十錢在中)新京警察署保管▲二十日寬城子にて(クローム腕時計一ケ)同▲二十一日中央通り十一にて革製二折一ケ(現金十圓五十錢在中)同▲二十二日滿鐵消費組合內にて黑蟇口一ケ(現金四十二錢在中)同▲二十二日滿鐵消費組合內にてバス入一ケ(現金十圓)同▲二十三日八島通り派出所前にて(銀側懷中時計一ケ)同▲二十三日新發屯にて(パラソル一ケ)同▲二十三日滿鐵消費組合內にて黑色蟇口一ケ(現金一圓五十六錢在中)同▲二十四日朝日通り四十二(白色パラソル一ケ)同▲二十四日西公園前にて茶色蟇口一ケ(現金四圓七十錢及鍵一ケ在中)同▲二十六日西公園前にて茶色革製鍵入サツク一ケ(自動車鍵外七ケ在中)

あす(七月三日)

▲白菊町プール開き▲大同學院武道大會、正午より▲滿洲國發明協會創立發起人會、午後二時、中銀俱樂部▲本社等主催納涼列車公主嶺行き、午後五時五十分出發▲燈火管制器具施設檢查、午後七時—十時、日本橋、東二條派出所管內▲救世軍講演會、午後八時、公會堂▲福田蘭童一行出演、豊樂劇場▲競馬、春季第三次第五日

今晩の主なる演藝放送

▲七・三〇管絃樂(東京)日本放送交響樂團▲八・二〇漫才「主人がやかましいんデス」(大阪)玉松一郎外▲八・四〇浪花節名作そろひ(東京)富崎春昇外▲一・〇〇五歌謠曲佐伯靜夫

米と酒
灘の生一本 品質本位 酒のデパート
西村洋行
創業明治四十年新京唯一
電話 小賣部三—二一〇一 卸部三—五四五八

世界に誇る代表飮料
國產 サツポロビール
美麗な化粧函詰(壹打)四・三〇

淸涼飮料水の王者
リボンシトロン
三ツ矢サイダー
上等化粧函詰(一打)二・六〇

皆様に喜ばれる 西村の商品券(二圓以上御入調進)

中元の御贈答品には! 西村の推薦品を!
(御報次第お伺ひします 配達は全市內無料です)

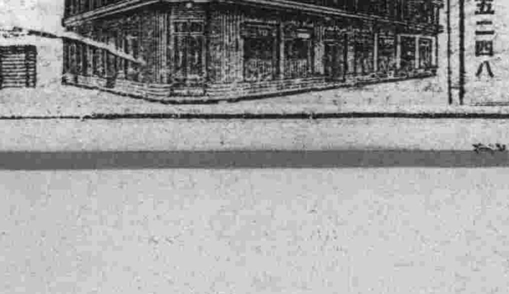

女髮結職人至急入用
希望者は來談の事 尙弟手入用
ダイヤ街一つ家の隣 よしや美容院

貸室
炊事、入浴の設備あり
舊名フランスホテル
日本橋アパート
日本橋通 電(3)五二四八

7月3日
△放たれた大ホームラン▽
△(滿協)新京舞踏教師協會成立記念
◇オール・メンバー出場◇
公認 披露 デモンストレーション
ダンスの
△新しいステツプ△今迄に試ラレナカツタコトバカリ
△午後八時より十二時三十分まで△期待を乞ふ
△田中勉氏、錦織義榮、野口淳司代、野口登代子氏、淺井幸治氏、靑木徹氏、緒方正克氏、永田春雄氏
新京会館 DANCE HALL

親切 叮嚀
新京銀行
電話三—三三〇九番

三日より開業
炎暑の折柄にも不拘各位益々御淸穆に渉らせられ大慶至極に奉存ます偖而今般大方各位の御薦めに依り伸び行く國都に最も相應しいホテルを開業致す運びと成りました就而は多年の經驗に依り誠心誠意家庭的のサービスをモツトーとして旅の御疲れを慰ひたいと存じます故何卒御愛顧御利用の程偏に御願ひ申上げます
◉治安部隣接・交通至便・各室電話備付
新京大經路 帝都ホテル
電③四一五八・四五七一

雪崩
飽きたらぬ……PCL作品

◇……愛し合ひ結婚した妻に飽き足らぬものを感じた男が結婚以前に父母ともに許してゐた女への思慕絶ち難く誤まれる結婚を訂正するために、そして又自分の正しいと信じた愛の爲に父親の反對を押切り、妻を殺してまで目的を達しやうとするが、最後の時に到つてどうしても斷行出來得ない自分を見出す—といつたストオリイ、原作は大佛次郎のものであるが、原作を知らないので原作通りのものであるかないかは言へない、村山知義が構案に當り、成瀬已喜男が脚色監督に當つてゐる

◇……一概に新聞連載ものゝ映畫化と言つても、映畫取材としての制限なり條件なりは自ら企劃の方針の上に決定されるものであらうが、映畫「雪崩」の企劃はその發表された製作過程からして、最初豫定されたものゝ出來上つたものとの間にはかなり大きな差異があるやうに思はれる、そのためにかこの映畫には全體に亘つて氣の拔けたやうなものが感ぜられてならない。

◇……「雪崩」といふ題名に就いて卷頭に作者の言葉があるが「現代といふ世界の中に足をつけた生活をしてゐる積りであつて我々はちやんと地に足でゐても何んとも判らぬ力が雪崩のやうに我々をある方向に引つぱつて行く」と言つた意味のことが書かれてあるが

さて此「雪崩」の意味が映畫の何處で具體的に説明されてあるのか判らない、見てゐると丸で我儘な男が再婚をする爲に自分の妻を如何にして殺すかに腐心してゐるやうな趣味で寔に嫌やな不道徳な男の存在が強調されてゐるばかり

◇……男の性格を描くために頻りに獨白が使用されてゐるが効果を收めてゐない、男と父親との間に交はされる台詞もいやに固苦しく難解なものが多く、新舊兩思想への解釋も釋然たるものがない、最後の男の「お父さんに負けたのではない、全然別なものだ」とは一體何んであらうか、演出に當つた成瀬已喜男の無氣力さ、佐伯秀男の未熟さも、又責めを負ふべきであらう、僅かに汐見洋の好演がとりあげられる、他に江戸川蘭子、霧立のぼる、英百合子が出てゐる。豐劇上映中、寫眞はその一場面(N生)

三春太夫門下連の 常磐津溫習會
▽…四日夜西廣場俱樂部で

常磐津三春太夫の主催、新京檢番、大新京料理店組合有志の後援で三春太夫門下の常磐津演奏會が來る四日午後六時半から滿鐵西廣場俱樂部で華々しく開演する、出演者は大新京料理店組合ならびにダイヤ街花街の競艶でなく競演である、因に當夜のだしものならびに出演連名は左の通り

一、御祝儀「千寶三番叟」▲=立方國菊、花千代▲唄高助、染吉、富美香、りん子▲三味線すま子、お染、桃奴▲上調子秀香
二、「お園六三道行」=▲唄照蝶、きかく▲三味線笑香
三、「三保松富士晨明」=▲立方梅香、一、▲唄光彌、照香、香蝶、芳香、喜久香、雪香▲三味線峯香、清香、〆香▲上調子秀香
四、「三夜衣千太郎土手場」=▲唄お妻、富美香、千丸▲三味線すま子
五、「戻橋」=▲唄高助、りん子▲三味線正房、清香▲上調子お染
六、「松島」=▲立方里枝、富三、笑奴▲唄お妻、千丸、桃奴、正房▲三味線照蝶、千惠藏、京子▲上調子笑香
七、「權八小紫廓乃仇夢」=▲唄光彌、梅香▲三味線峯香、丁香、秀香
八、新曲「松廼羽衣」=▲唄りん子、高助、染吉、桃奴▲三味線すま子、清香▲上調子お染
九、「新荷雪間乃市川」(山姥)▲立方錦花▲唄きかく▲三味線德千代、小丸

新興關西七月の封切陣

新興キネマではこの程東撮影所長のハリキリ聲明と好評の「吉田御殿」に次いで「愛怨峽」が物凄い盛況で活況を呈してゐるが、關西七月の封切番組が決定した

△第一週(一日より七日迄)「南風薩摩歌」牛原虚彥監督、市川右太衞門、山田五十鈴主演、「合歡の並木」小石榮監督、高野由美、植村謙二郎主演

△第二週(八日より十四日迄)「いろは假名四谷怪談」木藤茂監督、鈴木澄子、淺香新八郎主演、「女同志」西鐵平監督、古川登美、眞山くみ子主演

△第三週(十五日より廿一日迄)「神變稻妻」竹久新監督、大友柳太郎、森靜子主演、「淨婚記」鈴木重吉監督、山路ふみ子、日下部章主演

△第四週(廿二日より廿八日迄)「仇討天下茶屋」押本七之輔監督、大谷日出夫、市川男女之助、鈴木澄子主演、「乙女十九」久松靜兒監督、毛利峰子、築地まゆみ主演

海外だより

▽メトロ社ではフレデイ・バーソロミユウの新主演映畫として今度「キム」を製作することになつた、これは印度を背景にしたスケールの大きなスペクタクル物でメトロ・スタヂオのキヤメラマンは早くも實寫シーン撮影の爲め印度にロケに出發した、監督、共演者は近く決定する

▽ジョン・M・スター監督は目下メトロ社で「パーネル」を製作中であるが、これが完成次第ユニヴアーサル社に移り同社で一本製作を擔當することになつた

▽ユナイト社テミル・ゴールドウキン・プロでは今度ミリアム・ホプキンス主演で「彼女は金の爲に結婚した」を製作することになつた、最初これはバーバラ・スタンウイック主演で製作の豫定であつたがスタンウイックがBKO社で「戀とはこんなもの」を製作することになつた爲變更したのである

さぼてん

皆さんおなじみのおでん「美代」の美代最近相手を物色中であると漏してゐた▼希望者は仙人掌子迄申込まれ度し資格は次の如し▼年は若くとも良いが思ひ切り可愛がつてくれること、責任のない戀愛は否結婚したら決して浮氣をせぬこと▼そして曰く「ネー私

この頃思ふのよ、彼氏の膝にいだかれて思ひ切り泣いてみたいと」あゝ年増女の心中又切なるものがある

雜音

豐劇蘭童、河東田、ミミー宮島一行を迎へて初日は順調な入り、七才の少女の踊りミミー宮島が人氣を一人で浚つてゐるやうだ▼次週は五日より名畫コレクション、メトロの「踊るブロードウェイ」「悪夢」パ社の「ピストルと音樂」の洋畫全ブロ、續いてユナイトの「暗黒街の彈痕」PCL「東海道は日本晴れ」等ユナイトの賣りものが加はつて洋畫戰線混亂の氣配ありこのGメンもの帝都あたりで欲しいものであつたらう▼帝都は次週「隊長ブーリバ」「妻と女秘書」「ロビンフッドの復讐」と物凄い再映プロが並んでゐる、これがすむと「彈丸か投票か」「目撃者」などが並ぶ由、第三回目の「Gメン映畫」の當りを狙つてゐる▼西廣場俱樂部の東京少女歌劇は頁枯れをフキ飛して補助椅子の出る盛況、近來に見ないヒットである

土曜　辛卯　大安　收　女宿

●一白の人　無謀の計畫或は短慮急功を欲すれば失敗す乙と丁と庚が吉
●二黒の人　運途盛にして希望計畫は成功の域に達せん甲と庚と辛が吉
●三碧の人　急ぐは不利急がずとも目的を貫徹し得べし丙と丁と寅が吉
●四綠の人　依頼心を起さず自ら勵むときは發展榮達す甲と丙と寅が吉
●五黄の人　質素を旨とし驕りに長ぜざれば家道榮達す甲と庚と辛が吉
●六白の人　首尾徹底し得ざる日過ちなき様愼重を要す甲と酉と壬が吉
●七赤の人　氣運澁滯し齟齬するのみにて何等の功なし庚と辛と壬が吉
●八白の人　從來の難みは一掃せられて好運に向ふべし甲と庚と辛が吉
●九紫の人　進んで利を思ふより退て損失せざるを期せ丙と庚と寅が吉

內科　外科　兒科　X線科　性病科
入院隨意
新京興安通三九　電(2)四一〇七・一九一二
興安病院　院長醫學博士　吉田秀雄

京
七月一日より十五日まで
午前九時より午後十時まで
中元 景品付 大特價大賣出し

御中元贈答品賣出を兼て店舖改築時期も愈切迫致しましたので大福引と在庫品一掃の爲め大投賣の二重奉仕を以ていささか平素の御愛顧に御報ひ致したい考で御座います

御贈答には
京の商品券を御利用下さい

大景品
一等　五十圓商品券　二本
二等　二十圓商品券　五本
三等　五圓商品券　十五本
以下五等迄空籤なし

御買上金參圓毎に福引券進呈
御買上金五十錢毎に補助券進呈
補助券六枚を以て本券同樣通用

特殊品には福引券は附きません

日本橋詰
新京百貨店
電話 ③3161番 ③4876

お茶と茶道具の店
みどり茶園
吉野町一丁目
電3四七七〇

I—34
佐伯孝夫作詞・佐々木俊一作曲の大ヒツト流行歌!
純情歌手・能勢妙子熱演
あなたなしでは

全女性の絶對支持を受けた、純眞の戀歌!だからあなたも早く覺えて唄つて下さい!

雨の夜中に目を覺し
便り書かうと起きたのに
筆もとらずに泣いてゐる
あなたなしでは
あなたなしでは
生きてゆけない
わたしなの〱
永い命ぢやないものを
逢うて泣きましよ話しましよ
どうせ浮世は夢おやもの
(以下同じ)

他面　雨の酒場　灰田勝彦
(レコード番號J五四〇〇〇)

流行歌はビクター

戰慄の二十五分間キヤメラの恐怖實寫短篇
Gメンの行動
文豪大佛・名監督成瀬の融合ここに成る
雪崩(なだれ)
近代の野人ヴイクター・マツクラグレン主演
鐵人對巨人
七月四日まで御見逃しなき樣
福田蘭童と其の一行
アトラクション
料金八十せん
岸本チエーン
東寶洋畫新京封切場
豐樂劇場　電②一五四四

七月一日より十五日まで
中元贈答品大賣出し
御贈答品は是非伊藤でお選び願ます
今夏流行の好適品豐富品揃ひ……
特別大奉仕
絽・紗名古屋御買上の御方樣に限り御仕立無料
共通商品券の御利用を……
大連浪速町
伊藤呉服店

絶對的三大名畫競映週間
三日より
帝都キネマ

佛GGプロ超特作　三映社提供
隊長ブーリバ
アリー・ボール……シモン・シモン主演
露文豪不朽の傑作コザツク槍騎隊の詩と情熱の生活の展開するところ浪曼の香高き悲壯詩成る

悲壯・豪快・強く燃え立つコサツクの魂が展げ行く
復讐譚
ロビンフッドの復讐
メトロ社超特作
名匠ウイリアム・ウエルマン快心の傑作
ワーナー・バクスター主演
「富の滿ち溢るゝ地」と呼ばれたカリフオルニア州がメキシコから割讓されて・アメリカ合衆國の繼子となつた一八四八年の頃……
金鑛の發見で一日にして富に洪水の如く流れ込んだ暴戻なアメリカ人の爲に、最愛の妻と肉身兒を殺されて、復讐の鬼と化し「エル・ドラドのロビンフツド」と呼ばれて人々に怖れられたホゴーキン・ムリエツタの血湧き肉躍る半生の血涙史!

メトロ社特作　三大スターの素晴らしき顔合せ　クラレンス・ブラウン監督
妻と秘書
クラーク・ゲーブル・マーナ・ロイ・ジーン・ハーロウ主演
入場料50セン

滿洲のパルプ問題 將來一元統制か

—傳へられる根本的方策—

滿洲事件解決すると共に最も早く計畫されたパルプ工業の確立については四社の企業認可後と依然として問題絶えず最近では投資會社の資本移動合併株券の異動も絶對排斥に逢ひ一方生產能力を一萬五千噸の最低單位に押へられてゐるため滿洲パルプ企業の統制問題は新らたなる觀點から成行重大視されるに至つた、滿洲國政府の國家統制方針は次の如きものであり目下夠りに問題を投じてゐる諸紛糾も結局これに根ざしてゐるものといはれてゐる即ち、滿洲側が考へてゐるパルプ行政の根本的な方策といふのは

イ、パルプ工業の重要性に鑑み財閥資本の獨占を嚴に抑制すること

ロ、このためには認可せる四社の合同を絶對に排斥すること

ハ、しかして滿洲國では小興安嶺のパルプ會社を興し特殊會社として優先的に經營せしめる、このためには始めてこれを特殊會社に合併するか或は國家統制下に合同せしめる

ニ、この結果四社が經營的に行き詰りが來た場合には更らに政府直屬の統制會社を設立滿洲國に於けるパルプ工業の完全なる一元的國家統制を確立する

龍鳳縱坑の倍大出炭實施

滿鐵の撫順炭礦ではいよいよ龍鳳縱坑の倍大出炭計畫を實行することゝなり目下撫順においで右に關する打合を行ひつゝあるが、この計畫は現在の日產五千キロトンを一萬キロトンに引上げるため新たに西坑を擴鑿し東坑同樣の施設をなすもので撫順出炭の三分の一强を龍鳳縱坑で賄ふことを目標としてゐる

哈爾濱貯金信託を改組 實業銀行生る

治外法權撤廢と關聯し滿洲國法人としての新銀行設立の爲改組を急ぎつゝあつた哈爾濱貯金信託株式會社ではこの程增資改組定款の作成その他諸般の手續きを完了、愈々本七月一日より滿洲國籍株式會社哈爾濱實業銀行として誕生し營業を開始した、在哈法人中小商工業金融逼迫の折柄今後の活躍を期待されてゐる、なほ新銀行は總資本金五十萬圓二分の一拂込(舊信託會社廿萬圓四分の一拂込)新株額面は五十圓である

日鐵銑建値 七十九圓に決定

【東京國通】七、八、九月渡日鐵銑建値については、さきに日本製鐵より商工省に對し一噸につき十一圓上げの八十一圓とした旨の申出があり商工當局で審議中であつたが結局九圓上げの七十九圓とすることに決定した、なほ右建値決定に際し商工當局より鐵鋼需給の現狀に鑑み、販賣統制ならびに日滿鐵鋼の實現化を急速に實現するよう日鐵當局に督促した

州廳舍增築計畫

荒木關東州廳會計課長は新廳舍增築計畫案を提行、新京に向ひ關東局と協議することゝなつたが、右案の内容は現在の豫算六萬圓では廳員增加の際極めて狹隘を感ずるのでさらに六萬圓を增し十二萬圓をもつて現廳舍の兩翼に間口十三米、奧行十五米四階建を增築せんとするものであるが、決定と同時に直ちに工事に着手し本年末の新機構に備へる筈

岸和田紡績 北支へ進出決定

【東京國通】岸和田紡績では北支乘出しの爲現在資本金九百七十五萬圓を二千萬圓に增資することに決定、來る二十九日の株主總會に附議することゝなつた

パリ株式取引所 一日から再開

【パリ卅日發國通】フランスの各市場は政府の命令により去る二十九日から休業中であつたが、政府のフラン貨對策もほゞ確定したのでまづパリ株式取引所及爲替市場は一日から取引を再開することゝなつた

朝鮮でも起る 熟練工の養成問題

工業躍進で自給策要望さる

【京城支局】最近の顯著な半島工業の躍進に伴つて朝鮮でも熟練工養成の問題が起つて來た、半島工業は大部分内地資本の進出による關係で高級熟練工は主として内地から移入し朝鮮でも漸次養成してゐるが内地は工業各部門を通じて熟練工の拂底を告げて來たため從來の如く内地依存主義で行く事は出來ない事になりかつ朝鮮の工業は今後益々發展の可能性があるのでひとり重工業のみならず輕工業部門でも優良職工の自給自足をはかる必要あり總督府でも種々考慮中で政府のやり方を注視してゐるが結局内地と同じやうに大工場に養成機關を併置せしむる等の方法を採ることにならうと見られる

關東州及南滿洲鐵道附屬地 銀行令施行に付て

—關東局發表—

關東州及南滿洲鐵道附屬地に於ける銀行に關しては大正十一年勅令第二百七號を以て銀行條例に依る旨定められた、然るに滿洲に於ける最近の情勢は當時に比し著しく變化を來たし爲に銀行條例を以てしては銀行の取締及監督上遺憾且不便の點尠からず又一面滿洲國は既に昭和八年勅令を銀行法に據り新に銀行法規を制定施行したる關係もあり附屬地行政權の圓滑なる調整乃至移讓を期する上に於ても之に適應した措置を講ずるの必要があるので茲に勅令を以て關東州及南滿洲鐵道附屬地銀行令を制定し七月一日より實施することゝなつた、新銀行令に於ては銀行の取締及監督に關しては原則として内地の銀行法に依る旨定められて居るが今回の銀行令の主なる相違點を擧ぐれば左の通りである

イ、營業として預金の受入を爲す者も銀行と看做して取締る

ロ、經營主體を株式會社に限定し資本金を原則として百萬圓以上とす

ハ、商號中に銀行なる文字を用ふることを要す

ニ、原則として他業兼營を禁止す

ホ、支店以外の營業所又は代理店の設置に付ても認可を要す

ヘ、銀行業の廢止又は解散に付認可を要す

ト、利益金の積立に付商法の特例を設く

チ、監査役に監査書の作成備付を命ず

リ、業務の停止を命ぜられたる銀行に對し整理の狀況に依り免許の取消を爲し得ることとす

ヌ、裁判所との共助關係を規定す

ル、外國銀行及準外國銀行に關する規定を設く

ヲ、罰則を嚴にす

一、右の如く管内に於て銀行業務を營む者に對しては今後總て新銀行令に依て取締及監督を行ひ以て一層金融機關の整備改善を期する事となつたのであるが外國銀行に對する供託金の制度及現在商號中に銀行なる文字を用ひずして事實上銀行業務を營んで居る者(主として錢莊)に付ては從來の立場を考慮し關東局令を以て特例を設けることとなつた

二、内地に於ては外國銀行に對し必ず營業所每に十萬圓に相當する有價證券の供託を命じて居るのであるが管内の外國銀行に對しては大使は必要に應じ營業所每に特に指定する金額に相當する有價證券の供託を命ずることあるべき旨の規定を設けた

三、錢莊等にして新銀行令施行の際現に預金、作出金又は爲替取引を爲す等事實上銀行業務を營んで居る者に付て關東局令を以て特に取締及監督の規定を設け七月三十一日迄に申請書を提出し八月卅一日迄に大使の許可を受けたる場合に限り其の業務を繼續し得る事とし錢莊の新設開業は今後一切之を認めざる方針を採つた

尙勅令を揭ぐれば左の通りである

關東州及南滿洲鐵道附屬地銀行令

勅令第二百九十四號 昭和十二年六月二十九日

第一條 關東州及南滿洲鐵道附屬地に於ける銀行に關しては銀行法に依る但し同法中勅令とあるは關東局令、主務大臣又は地方長官とあるは滿洲國駐劄特命全權大使、裁判所とあるは關東法院、南滿洲鐵道附屬地に在りては領事官とす

第二條 本令施行の際現に其の商號中に銀行なる文字を用ひずして本令に於て依ることを定めたる銀行法第一條の業務を營む者に付ては前條の規定に拘らず大使の定むる所に依る

附　則

本令は昭和十二年七月一日より之を施行す

大正十一年勅令第二百七號は之を廢止す

土建ニュース

豫告工事

▲新京屠宰場下水道工事 ●市公署 開札 七月一日

▲長春大街大馬路以東舖裝及側溝築造工事 開札 七月三日

▲牡丹江省公署新營工事 ●營繕需品局

▲案綸種馬場六月牧場事務所新築其他工事 開札 七月三日

▲吉林警察廳舍新築工事 開札 七月六日

▲中央陸軍訓練處講堂新築工事 ●第一軍管區

決定工事

▲試驗場整備工事 ●奉天市公署 落札 一萬七千九百四十圓 品川洋行
二〇、三〇〇、〇〇 神崎組 / 二二、三〇〇、〇〇 同興和 / 二三、〇〇〇、〇〇 復元公司 / 二五、三〇〇、〇〇 復新公司 / 二六、〇〇〇、〇〇 同興公司 / 二七、三〇〇、〇〇 高山組 / 二〇、三五〇、〇〇 伊賀原組 / 棄權

▲試驗場整備工事 落札 八百八圓 復新公司 / 一、一五五、〇〇 田中組 / 二、一四〇、〇〇 吾郎公司

▲奉山線白旗堡撓陽間橋梁外四ヶ所枕木補修工事 ●皇姑屯工段 落札 一千九十八圓 河村組 / 二、一〇〇、〇〇 大津組

▲滿洲製糖股份有限公司倉庫新築工事 ●滿洲製糖會社 落札 二萬二千九百圓 戸田組
第一回 二三、四〇〇、〇〇 大同組 / 二三、七〇〇、〇〇 飛島組 / 二三、九〇〇、〇〇 榊谷組 / 二三、四〇〇、〇〇 高岡組 / 二三、五〇〇、〇〇 福昌公司 / 辭退 服部公司
二三、八〇〇、〇〇 戸田組 / 二三、四〇〇、〇〇 大同組 / 二四、二〇〇、〇〇 飛島組 / 二五、三五〇、〇〇 榊谷組 / 二五、一〇〇、〇〇 高岡組 / 二五、八〇〇、〇〇 福昌公司 / 二六、四〇〇、〇〇 服部組

▲第三工事埠頭撤水給水所マガダム舖裝修繕工事 ●埠頭保線區 特命 百二圓九十錢 福井組

▲埠頭第八(號外十八棟ペイント塗替工事 落札 一千三百八十圓九十八錢 兒島塗裝 / 一、四五八 春田塗裝 / 一、一九三、六 東和塗工所 / 一、四一、一〇 門屋塗裝

▲中央試驗所構内變壓器移設工事 ●大連鐵道事務所 特命 九十圓 滿洲電氣

▲大連埠頭構内入換信號機一部を單働式に改築其他工事(ペイント塗) 特命 三十三圓六十錢 日本塗裝

決定工事 ●營繕需品局

▲需品處倉庫撤去其他工事 落札 六百卅圓 田添工務所
六〇〇、〇〇 吉原組 / 六五〇、〇〇 井上組 / 七五〇、〇〇 大原組 / 七八〇、〇〇 齊藤工務所

▲需品處倉庫模樣替其他工事 示談 八百三十圓 田添工務所
二回 八五〇、〇〇 齊藤工務所 / 八九五、〇〇 吉原組 / 八九八、〇〇 大原組 / 九〇〇、〇〇 井上組 / 九五〇、〇〇 田添工務所
一回 九八〇、〇〇 大原組 / 一、〇〇〇、〇〇 齊藤工務所 / 一、〇四五、〇〇 吉原組 / 一、一〇〇、〇〇 井上組

▲奉天稅務監督署廳舍新設電氣工事 落札 八千九百二十圓 滿洲電機 / 九、一〇〇、〇〇 大阪電氣

▲營繕需品局假廳舍窓口取設其他工事 示談 四百九十五圓 山上電氣
九八〇、〇〇 豐國電氣 / 一〇〇八〇、〇〇 共榮商會
第二回 五三〇、〇〇 齊藤組 / 第一回 六〇〇、〇〇 吉原組 / 六三〇、〇〇 齊藤組 / 吉原組

▲首都警察廳同治街警察廳舍新築工事 示談 六萬七千五百圓 康德組
第一回最低 七〇、八〇〇、〇〇 右同 / 第二回最低 六九、八〇〇、〇〇 右同

▲梅河口郵局廳舍其他新築工事 落札 一萬八百五十六圓 備嶺田中組
一三、五〇〇、〇〇 草場組 / 一三、四〇〇、〇〇 大内組 / 一三、四五〇、〇〇 井上組 / 一三、八四〇、〇〇 丸山組 / 一七、八〇〇、〇 藤田組

▲黑河省公署官廳模樣替其他工事 示談 一萬二千五百圓 ハルビン高山組
第一回最低 一四、三〇〇、〇〇 右同 / 第二回最低 一三、一〇〇、〇〇 右同

▲海拉爾警察廳管下分駐所新營工事 落札 四千圓 森工務所
四、一五〇、〇〇 伊賀原組 / 四、〇五〇、〇〇 亞細亞工務所 / 四、〇八〇、〇〇 大二公司

▲間島省公署廳舍新築工事 辭退 松本組 / 辭退 京城阿川組
第一、二回共入札豫超にて不調
第一回入札 最低 二十萬八千圓 松本組
二二四、〇〇〇、〇〇 福昌公司 / 二二九、〇〇〇、〇〇 大倉組 / 二二四、〇〇〇、〇〇 戸田組 / 二二七、〇〇〇、〇〇 大林組
第二回入札 最低十九萬八千圓 松本組
一九八、三〇〇、〇〇 福昌公司 / 二〇六、〇〇〇、〇〇 戸田組 / 一〇四、〇〇〇、〇〇 大林組 / 二〇四、〇〇〇、〇〇 大倉組

▲新京種馬場事務所新築其他工事 第一、二回入札共入豫超にて不調
第一回入札 最低七萬八千七百圓 丸山組
八一、三〇〇、〇〇 一郡組 / 八一、八〇〇、〇〇 五十嵐組 / 八三、三〇〇、〇〇 鈴木組 / 八八、七〇〇、〇〇 西本組 / 九四、〇〇〇、〇〇 京城阿川組 / 九九、〇〇〇、〇〇 間組
第二回入札 最低七萬七千九百圓 丸山組
七八、二〇〇、〇〇 西本組 / 七八、一〇〇、〇〇 一郡組 / 七八、五〇〇、〇〇 五十嵐組 / 以下辭退

▲住木斯警察廳管下分駐所新營工事 第一、二回入札共豫超にて不調
第一回入札 最低六千四百五十圓 福井組 / 七、一〇〇、〇〇 星野高梁組

▲同治街一部下水管延長工事 ●國都建設局 單獨 二千五百九十二圓三十九錢 坂本組

▲新天地附近延長下水工事 落札 一萬八百圓 後藤組
一〇、九〇〇、〇〇 神谷工務所 / 一一、四〇〇、〇〇 草場組 / 一一、四〇〇、〇〇 福高組 / 一一、八〇〇、〇〇 長谷川工務所 / 一一、九〇〇、〇〇 葛井組

▲泰來電報電話局舍並社宅新築工事 ●電々會社

第二回入札 最低六千一百圓 同興和 / 七、三六〇、〇〇 飛島組 / 七、〇〇〇、〇〇 大林組 / 不參加 同興和
六、三五〇、〇〇 飛島組 / 六、三〇〇、〇〇 福高組 / 六、九〇〇、〇〇 星野組 / 辭退 大休組

築工事(指名變更) 單獨 落札 一萬一千三百圓 龍泰組
第一回 一九、四〇〇、〇〇 第二回 一九、〇〇〇、〇〇 亞細亞工務所 / 辭退 湊合祥 / 高山組

▲孫吳電報總局舍並社宅新築工事 第一回豫超指命變更 第一回入札は左の如し 最低 二萬五千圓 池内市川組
二三、一〇〇、〇〇 藤田組 / 二四、〇〇〇、〇〇 福昌公司 / 二五、三〇〇、〇〇 松本組 / 二四、八〇〇、〇〇 高錢高組

▲富錦發電所新築工事 ●電業會社 豫特八萬四千圓 三田組

▲牡丹江支行新築工事 ●興業銀行 第一、二回入札共豫超にて不調
第一回入札 最低 十萬五千八百圓 飛島組
一〇六、四〇〇、〇〇 榊谷組 / 一〇八、〇〇〇、〇〇 松村組 / 一二一、四〇〇、〇〇 吉川組 / 一一四、〇〇〇、〇〇 森田工業 / 一一五、〇〇〇、〇〇 辰村組
第二回入札 最低 十萬二千八百圓 飛島組
一〇三、四〇〇、〇〇 辰村組 / 一〇三、八〇〇、〇〇 榊谷組 / 一〇四、〇〇〇、〇〇 森田工業 / 一〇四、三〇〇、〇〇 吉川組 / 一〇四、七〇〇、〇〇 松村組

平嶺齒科醫院 新京中央通(新京神社前) 電3—三三四二

商況欄

(七月日二前場)

海外經濟電報

倫敦金塊	七磅〇志六片〇〇
紐育金塊	三五弗〇〇
同銀塊	四四仙四分三
倫敦銀塊	一九片一六分五
同先限	二〇片八分一
墨貨銀塊	五一留比八分七
スチール株	一〇〇弗八分一
アナコンダ株	五三弗〇〇

市俄古小麥

七月限	一弗二六仙二分一
九月限	一弗二五仙〇〇
十二月限	一弗二六仙八分七

紐育棉花

現物	一二仙六二
七月限	一二仙一二
十月限	一二仙一九
十二月限	一二仙一三
一月限	一二仙一六
三月限	一二仙二四
五月限	一二仙二四

印棉

ブローチ	二一六留比
オームラ	二〇八留比
ベンゴール	一八〇留比

阪神日米爲替

賣	二八弗一六分二
買	四分三
英米爲替	四弗九四仙五
日米爲替	二八弗八一仙
米支爲替	二九弗八〇仙
日英爲替	一志二片二分一
英支爲替	一志二片二分一
日印爲替	一休會

阪神日英爲替

賣	一志一片一六分一
買	三分三

滿洲中銀爲替

上海向	九六弗五〇仙
天津向	九六弗五〇仙
紐育向	二八弗四分三
倫敦向	一志二片

各地株式市況

東京株式(短期)

寄付・大引：新東、日產、新鐘、滿鐵、大新、[illegible]

大阪株式(短期)

寄付・大引：新東、日產、新鐘、滿鐵、大新、[illegible]

大連株式(短期)

寄付・大引：大新、新東、鐘新、日產、日電、[illegible]

奉天株式(短期)

寄付・大引：滿取、東新、大新、日產、五品、豆新、鐘新、優先、滿鐵、同新、日新、鐘新、日電、[illegible]

各地商品市況

大阪棉糸

寄付・大引：七月限、八月限、九月限、十月限、十一月限、十二月限、一月限 [illegible]

大阪棉花

當限、先限 [illegible]

大阪人絹

當限、先限 [illegible]

各地特產市況

新京

現物 寄 引(一石値段) 出來高：大豆、高粱、小豆、玉蜀黍 [illegible]

大連

先物 ●大豆：六月限 六、四〇 六、五二；七月限 [illegible]
●高粱：六月限、七月限 [illegible]
●大豆 寄付・大引：袋入、七月限、八月限、九月限、十月限、十一月限、三等限 [illegible]
●豆粕：現物、七月限、八月限、九月限、十月限 [illegible]
●豆油：現物、七月限、八月限、九月限 [illegible]

電業貸家案內

◇新安屯民用路東二條五號家賃十圓一室住宅向家主瀾家
◇梅ヶ枝町三丁目十家賃約五十圓二室住宅向家主新泰洋
◇横山信義
◇東二條通り四七家賃百二十圓三室土間付店舖向・家主片淵カソ 大和通六五電話3
◇三三七四
◇梅ヶ枝町三丁目二六家賃三十五圓二室住宅向・家主吉田直人梅ヶ枝町三丁目二六

電業相談所

銀キネマ座 電③六四六五番 自三日より五日まで

吉田御殿	10.00	1.50	5.40 9.30	
東日入社ニュース マンガ大會	11.00	3.50	7.40	
青空士官	12.20	4.10	8.00	
マンガ大會	1.30	5.20	9.10	

階下70錢、階上80錢

帝都キネマ 電2—一四〇五 六月30日より2日迄 入場料階下五十錢

突進大飛行船	12.00	3.37	7.14
朝日世界ニュース	1.04	4.41	8.18
鐵拳熱血紳士	1.25	5.00	8.36
片消切符	2.26	6.03	9.39

長春座

大船書報		3.36	7.20
奴かがみ山	12.05	3.49	7.33
カリアンテ	1.06	4.50	8.31
戀人の日課	2.31	6.15	10.00

一日より五日まで 階下・五十錢

岸本チエーン映画御案內 豐樂劇場 一日より四日まで 階下八十錢

雪崩		3.16	6.40
アトラクション 蘭童一行		3.40	8.30
Gメンの行動	12.30	4.50	9.00
鐵人對巨人	1.0	5.15	9.30 10.45終

新京キネマ 一日より五日まで 階下六十錢

ダンシング・レディ		1.41	6.18	
眞實一路 前篇		3.02	7.33	
宮本武藏	12.10	4.41	9.12 10.40終	

朝日座 三十日より 階下三十錢

天竺德兵工
戀とサンドウイッチ
無電非常線

新京キネマ サービスガール募集 二十歳前後の方本人來談 新京キネマ

本日來演 尺八界の奇才 福田蘭童 河東田敏子・ミミー宮島 尺八吹奏と獨唱とタップダンス 豐樂劇場

第一回納凉怪談映畫！ 酷暑を征服する絶好の映畫揃ひ 心臓の弱い方は御斷 日活・大都特選大衆本位 岸本チエーン

四谷怪談

宗清子二役主演 小夜衣草紙 戰慄に昂奮の渦！肌に粟立つ妖女傳

マキノ智子 澤村國太郎主演 かさね物語 狂戀の事情が綴る怪談映畫の最高篇

鈴木澄子 一世一代の大熱演 お岩稻荷大明神の由來篇

▲三日公開 七日まで 料金 三十せん 朝日座 電②二〇九六・二〇九五

乳母車、三輪車 御好みの新型でとても廉價に 赤木洋行 電話 三一六九三 三一二七三番

世帯道具の 加 加藤 返金返品自由 電3 四八三八 六五八三番

夏のお家庭用品 盛夏用品が涼しく出揃ひました

日本製高級冷藏庫 最新型カットグラス 氷削機フリーザー 御簾、京團扇、蠅帳 衛生覆、飯籠、硝子食器

大 ライオンサイダー ライオンシトロン 大連製氷株式會社新京謹製

大連製氷株式會社 新京出張所 電話③二七八六番

新京日日新聞
朝刊
【本紙朝夕刊十二頁】
本紙定價 一部五錢 一ケ月壹圓五拾錢
廣告料金 普通一行 壹圓五拾錢 特別一行 貳圓五拾錢
發行所 新京永樂町四ノ一 新京日日新聞社
電話 編輯局專用(3)三二〇五 營業局專用(3)三二〇〇
發行人 十河集之介
編輯人 松本 勇
印刷人 水越 忠

銘酒 菊世界 滿洲造酒會社

乾岔子島事件を繞つて 極東、中央の對立激化す

國境兵力集中は其の證左 更に重大事態惹起か

【齊々哈爾國通】乾岔子島事件を繞りソ聯國內の內訌はスターリン政權とブリユツヘル元帥を總帥とする極東特別軍の軋轢として俄然激化し極東軍に對する中央政府の威信は全く地を拂ふに至つた、すなはちモスクワにおける重光、リトヴイノフ會談で、ソ聯中央政府當局が乾岔子島附近の武裝兵力撤收と原狀恢復に同意したるにも拘らず極東赤軍は中央當局の意見を無視し、同島東南方水道には依然數隻の砲艦を示威遊弋せしめさらに乾岔子島には約二百名の國境警備隊員を上陸せしめ、陣地構築を繼續、戰備を急ぎまた後方ノーオペトロフスキーおよびコンスタンチノフスキー兩根據地には陸續兵力の集結と軍需品輸送を行ひつゝあり、一日午後におけるブラゴエシチエンスク飛行隊所屬飛行機の滿洲國領偵察敢行の如きもこの間の消息を最も有力に物語つてゐる、かくて本事件を契機とするソ聯中央當局と極東軍との對立激化は勢の趨くところ重大なる事態を招來するにあらずやとみられてゐる

國境風雲を呼んで一觸即發

國境線脅かす時は 斷乎自衛權發動

ソ聯の非は列強正論に明か

黑龍江乾岔子島南側水道に於る日滿軍のソ聯砲艦擊沈事件は、國際情勢緊迫の折柄、全世界に衝動を與へ歐米列强外交界の動向は注目すべきものあるが、官邊並びに各言論機關の論調はいづれもソ聯側がモスクワにおいて紛爭事件の外交々渉を行ひつゝ他方日ソ滿間の空氣最も敏感尖銳化せる國境河川において不必要な挑戰的態度に出でつひに今回の不祥事件を發生せしむるに至つたことを非難し、日滿側のとれる自主權發動、正當防衞の態度を全面的に支持してゐる事とは、勿論事理の當然なる事とはいへ、當地要路者間では頗る滿足の意を表してゐる、過去數ヶ年間にわたり滿ソ國境線に沿ひ幾多紛爭衝突事件の頻發をみたが、日滿兩國においては常にその平和的解決を第一義とするの態度を持續せるに對しソ聯側ではわが方のかゝる隱忍自重の態度を幸ひに不法暴戾の限りを盡し、しかも中外に對し狡猾極まる逆宣傳を行ひ、以て日滿兩國を誹謗讒告し來つたが今回の乾岔子島事件により世界列强の眼前にソ聯は自らその非を暴露した、日滿側が平和を愛好し終始激らざる隱忍自重の態度を持しゐるに對しては、列强自ら知るところなるも、右には限度があり苟も日滿共同防衞の本義たる國境線が脅かさるゝ場合は斷乎自衞權を發動するは今次の卅日乾岔子島事件が如實に物語つてゐる、一日滿洲國外務局よりソ聯側に發した警告文は今後かゝるソ聯側の挑戰行爲に對し容赦なく自衞權を發動し國境河川に於る日滿船舶の自由航行權確保の決意を一層明確にしたものである

駐哈ソ總領事館 終始折衝を回避

奇怪極まるその態度

乾岔子島事件の報に接した滿洲國外務局ではソ聯側に對し直ちに嚴重抗議するとゝもにソ聯側がこの上事態を惡化擴大せざるやう即刻手配方を要方を要求することゝし哈爾濱において外務局特派員よりソ聯總領事館に對し右の申入をなしたことは既報の通りであるが、ソ聯總領事館側はこれに對し徹頭徹尾接觸回避の態度をとつてゐる事情が判明し外務當局においては今更ながらソ聯側の奇怪なる態度を驚愕してゐる、右について外務當局者は次の如く語つた

六月三十日夕新京よりの訓令に接した外務局特派員はクズネツオフ總領事代理の來訪を求めたが留守と稱して應ぜず、よつてデオンチエフ副領事の來訪を求めたが、之亦病氣と稱して應ぜず、已むなく電話をもつて取敢へず當方の要求を秘書に通達しておいた有樣である、ついで七月一日夜もわが方は再びソ聯側艦艇の乾岔子島南水道立入りに關し警告を發すること〻なり、前日同樣特派員よりクズネツオフ總領事代理の來訪を求めたところ、又もや同氏は留守をつかつて應ぜず、再び電話をもつて秘書に通達するの已むなき有樣であつた、斯の如くわが方では事態の惡化防止のため一刻を爭つて所要の措置を講じてゐるにも拘らず、ソ聯側においてはこれ等善後策に協力することをあくまでも回避する態度をとつてゐる樣子で奇怪千萬なる次第である

ソ側、賠償問題を提出 コンミユニケを發表

【モスクワ一日發國通】ソ聯外務人民委員部は一日午後長文のコンミユニケを作成、乾岔子島事件に關する重光大使との交渉經過を發表した、右コンミユニケにはソ聯艦艇の領水內進入および不法發砲については言及せず、撤兵問題に對するソ聯政府の見解ならびにソ聯側の損害に對する賠償問題を提起してゐる、すなはち撤兵問題については

ソ聯政府は日本政府が同樣の擧に出ることを條件として黑龍江地域より撤兵を申出た

とし、また

日滿兩國軍がソ聯の艦艇に對し發砲したに對しソ聯政府は死傷その他の損害に對し損害賠償を要求する權利がある

と主張してゐる、さらに右コンミユニケによれば

重光大使は紛爭の端をひらいたのはソ聯側だからまづソ聯軍隊が撤兵するやう要求したに對し、リトヴイノフ外務人民委員はソ聯哨兵が問題の島嶼に出現したことが果して合法なりや否やの點、もしくは同島の所屬問題につきいま直ちに論議することは賢明でなく、これらの問題は今後の折衝に俟つべきであると答へた

旨述べてゐる

賀屋藏相西下 車中語る

【小田原國通】賀屋藏相は新任奉告のため一日夜西下したが、車中當面の財政問題につき左の如く語つた

所謂三原則に關し國際收支の維持と物資需給の適合とは一見消極的な感じを與へるといふものがあるが、自分は積極的意圖をもつて進む考へである、したがつて今後は輸出を增加し産金を奬勵する等積極的方策を講ずると共に、また生産力を擴充して物資の供給を豐富にすることに努力する心算である、しかして消費の節約の如きは出來得べくんばこれを避けることゝしたい生産力擴充の具體的計畫は相當考慮を要するが、資金に限りがあるからそれ等について無駄のないやうにせねばならぬ、この意味で內地、外地を通じ、また滿洲國の協力を得て無駄のないやうに計畫を樹てねばならぬ、産金奬勵は內地、朝鮮臺灣を通じてまた滿洲國についても同樣力を入れねばならぬ

一體的經濟樹立へ 近く滿鮮會議開催

打合せを終へ穗積局長歸任

滿洲、朝鮮を打つて一丸とする産業計畫を樹立するため朝鮮總督府穗積殖産局長は、滿鮮經濟會議開催につき關東軍滿洲國政府と打合せをとげ、二日あじあで京城に歸任した

今次の滿鮮經濟會議では滿鮮双方に關係ある鴨綠江水電、北鮮三港等の問題のみならず滿洲國産業開發計畫と朝鮮の新興産業とを睨み合して適地適應主義により滿鮮一體の經濟政策を樹立せんとするにある、南總督の滿鮮一如の提唱以來滿鮮關係は頗る圓滑に進み、個別的には各種の問題が解決されて來たが、未だ經濟政策全般にわたつて根本方針が議せられてゐないので、今次の會議は各方面から頗る注目されてゐる、會議開催地ならびに議題について滿洲國政府と朝鮮總督府間になほ打合せをとげた上可及的速かに開催の運びに至るものと解される

ソ側敗北の報に 赤軍將兵の士氣沮喪

【哈爾濱國通】乾岔子島事件に關しソ聯當局ではさきの赤軍首腦處刑事件以來漸く甚だしきを加へつゝあるソ聯軍將兵の動搖が、今次事件におけるソ聯側の慘憺たる敗北によつて、更に一層拍車をかけられることを極度に怖れてゐる

即ち一日のソ聯ラヂオは今次事件の損害が極めて輕微なりと放送し、事實を隱蔽して赤軍將兵の士氣沮喪を極力防止してゐる

我が公正立場を闡明 ソ聯の不信行爲糺彈

重光・ス會談公電到着

【東京國通】ソ聯砲艦の不法進入事件に關し去る一日午後一時(滿洲時間二日午前七時)より同三時まで行はれた重光大使、ストモニヤコフ次長會談の內容は二日外務省に公電があつたが、右公電によればまづ重光大使はソ聯砲艦が乾岔子島南水道に進入して不法發砲せる事件は昨日(六月卅日)リトヴイノフ外務人民委員との間に交渉された約束に反する不信行爲である、よつて我方は嚴重抗議を申出る、かゝる事態より生ずる一切の責任はあげてソ聯側に歸すべきものであると我方の公正なる立場を闡明したるのち

就てはリトヴイノフ委員が承諾した通り貴國側は直ちに兵力を撤退して原狀恢復をなし黑龍江航行に支障なきやう處置されたい

と申込まれた

これに對しストモニヤコフ次長は

行爲は日滿側から開始したものであつて右は重光、リトヴイノフ兩氏間の諒解を破つたものである、ソ聯砲艦が滿洲國側水道に入る事は日滿側がソ聯側水道を通過する權利を主張せらるゝに徴し、毫も差支へない、リトヴイノフ委員は日滿及びソ聯側の双方同時撤退を提議したとはあるが、ソ聯側の一方的撤退を約したことはない

と曲辯し、却つて逆捻的態度に出たもので更に重光大使は

國境事態緊張の際にソ聯砲艦が三隻も爭の中心である滿洲國水域に進入し守備兵を攻擊したことは重大なる挑戰行爲である、リトヴイノフ委員はソ聯側兵力を兩島から引揚げ、附近水域の航行に對する障害を除去する爲に砲艦引揚げに異議なかつたものと諒解してゐるリトヴイノフ委員は兵力撤去のためには期限を附してもよいといつてゐる程である、貴下はリトヴイノフ委員が撤兵について一方的約束したことなく、双方同時撤退を提議したに過ぎぬといふが、ソ聯側が滿洲國領土を侵害したゝめに事件が發生したのであるが故に、我方において原狀恢復を要求する次第であつて日滿側には何も不法占據したことはないのだから撤退のしやうにも撤退する理由がないではないか

と駁論し、つひに一旦物別れとなつたものである【寫眞は(上)重光大使と(下)ストモニヤコフ次長】

米國々務次官 樂觀的見解表明

【ワシントン一日發國通】米國々務次官サムナー・ウエルス氏は一日新聞記者團との會見において左の如く語つた

これまで國務省に達した情報は何れも今回の滿ソ國境紛爭事件をもつて何時もの國境事件の蒸し返しに過ぎないと見てゐる樣である、今回も事件が何とかその程度のものであつて欲しいと思つてゐる

次に「米國政府はこの問題につき、日ソ兩國政府に對し何等か希望を表明する意向ありや」との質問に對しては

余としては果して眞劍に此問題をとり上げる必要があるかどうかも疑問だと思ふ

と樂觀的見解を表明した

杉山陸相 閣議で說明

【東京國通】杉山陸相は二日の閣議に先立ち各閣僚との間に今次の乾岔子島事件につき協議したが、ソ聯艦艇の不法進入事件に關し

今回の事件はソ聯の乾岔子金阿穆河兩島不法占據に原因を存するものであるが、ソ聯側が占據軍兵の撤收を約束しながらこれを實行せざるのみか、不法にも滿洲國領水に進入し來り日滿軍に射擊するに至つたので自衞上止むを得ざる手段に出たに過ぎない從つてわが方としては本事件の今後の成行きは一にかゝつてソ聯側の態度如何にあるものとして事態の推移を監視中である

旨を說明した

給與の不渡りで 舊東北軍不穩

【天津二日發國通】河南を中心として移駐された學良氏麾下の舊東北軍は今回の改編により實力を低下されるのは勿論であるが、交通不便でしかも不毛の地に分散され中央直系軍に包圍の體制をとられては手も足も出ぬ狀態である、しかして張學良氏が奉化において事實上監禁されてゐることが各部隊の耳に入り、且つ給與不渡りによる財政缺乏も手傳つて自暴自棄的態度となり、最近では各將校連は北平天津に居住する自己の家族を通じ北支實力者に救ひを求めるものが多くなり、反中央的空氣はますます熾烈を加へつゝある

林前首相等に 敍位の御沙汰

【東京國通】畏きあたりでは先頃退官した左記三氏に對し二日特旨敍位の御沙汰あらせられた

正三位勳一等功四級 林銑十郎 敍從二位
從三位勳二等 河原田稼吉 敍正三位
從四位勳三等 川越丈雄 敍正四位

阮新駐日大使 信任狀捧呈

【東京國通】滿洲國特命全權大使阮振鐸氏は、二日午前十一時館員を從へて宮中差遣しの儀裝馬車にて宮中に參內、鳳凰間において天皇陛下に謁見仰付られ、信任狀ならびに前任大使の解任狀を捧呈、陛下にはこれを侍立の廣田外相に授けられ、優渥なる御言葉を賜り、ついで原參事官以下館員に謁見仰付られた、なほ大使はさらに桐間に參進、館員等と共に皇后陛下に拜謁を賜つた

祝開 京町 活湖
御宴會歡迎
三圓 一圓七品 一酒二本
四圓 一圓九品 三酒三本
階下ホール立食てんぷら
電(三)一五一六番

滿洲拓殖公社 設立條令案 閣議で決定

【東京國通】滿洲拓殖公社設立に伴ふ日滿兩國間の條約案ならびに監督權に關する條令案は二日の閣議で決定、直ちに樞府に諮詢奏請の手續きをとつた、右は日滿合辦で資本金五千萬圓の滿洲拓殖株式會社を新設し、既設の滿洲拓殖會社(資本金一千五百萬圓)を吸收し、滿洲拓殖、對滿大量移民國策遂行の協力機關たらしめんとするものである

十河氏北平へ

【奉天國通】來華中の十河興中公司社長は二日午前八時廿分發列車で北平に歸任した

人事往來

▲廣瀨電々總裁 二日承德へ
▲鐘纐氏(前熱河省長)同
▲早坂忠氏(仙台市會議員)同ヤマトホテル
▲澁谷德三郎氏(同市長)同
▲鈴木菊壽氏(同市會議員)同
▲安東義良氏(外務省)同

偶語

宴會は個人意志より社會的な習慣に左右され易いものであるが物質的な交際よりつき進めて▼精神的交際に虚禮を斥け經濟的に然も簡單にして行き度いものである▼家長は人生社會に對し不惑の信念を持すると共に▼子女教育の義務を併用するものであることは論を俟たぬ▼可成出先の飲食を避け家族と食をともにし家庭團欒家族との交歡的幸福感を喚起するやう心掛けねばならぬ▼然し乍ら萬止むを得ざる場合の宴會は形式を脫けて華美虚禮に流れざる樣に▼總て懇親の情を披瀝することゝし成るべく宴會は廢止して記念品を贈呈するとか別途救濟事業等に寄附するやうにしたいものである▼會食に中食を利用し倶樂部等を利用する事は最も良い方法であらう▼二次會等の絕體廢止すべきことは論ずるまでもないが司會者がなるべく宴會の開始終了及び所要時間等を定め▼閉會時刻には一齊に席を立つて引あぐるやうすることは最も大切なることである▼新興國家建設の重責にある身が二次會三次會と夜更まで呑み廻り▼役所に出ては終日頭を抱へてゐたり居眠りをするやうではその前途が案じられる

滿洲土地建物株式會社新株賣出し

躍進途上の 滿洲土地建物株式會社

◆特別配當と普通配當に依り 第二回拂込金に充當

當社は大正八年十一月創立以來內容は益々充實して第三十五期末に於ける保留金は六十四萬餘圓で拂込資本金を超過すること三十九萬餘圓である。右の大保留金の處分案として去る第三十五回の總會に於て年一割の普通配當と年十九割の特別配當に依り第二回拂込金に充當する事にした、當社は更に過般設立されたる滿洲土建興業株式會社(資本金一百萬圓四分の一拂込)と合併して一躍資本金二百萬圓拂込金七十五萬圓也の有力會社となり事變後の事業界は漸次好調を辿りつゝあれども當社の如く堂々として城廓の觀なるあの堂々たるも奉天ビルの建築も九分通りは昨年の出來上りで本年四月末迄に竣工を了したるも之等も今年建築と比較すれば莫大なる差益である。斯くの如く幸運を得たるは當社首腦者の終始一貫せる堅實なる經營方針の顯著す證に假社運は進展の一途を辿り現在では斯界の最優良會社の一と謳はれつゝあり

次に會社將來收支計算の內容を示せば(收支何れも年額)

◆收入之部
一、ホテル收入 金二十萬圓
一、奉天ビル・アパート其他の收入 金十九萬圓
一、其他の貸家收入 金十二萬圓
計 金五十一萬圓

◆支出之部
一、借入金の利息 金九萬圓
一、ホテル經營其他諸經費 金二十萬圓
計 金二十一萬圓

差引純益金參拾萬圓也 丁度拂込金の四割に該當

當社は本來石橋を叩いて渡る樣な經營方針なるが故に將來の增配は手控へするとしても引續き年一割の配當は間違ひない、然して別に積立られた利益金は一兩年後には又今期の如く拂込金の一部に充當し益々今後の活躍に備へるのであつて而も百萬の大都市を目して諸般の計畫を進められつゝある奉天の年々の地價騰貴を想へば會社の前途は實に洋々たるものであります、今回の賣出しは絕好の資産株として之を廣く江湖に御推奬を申上ぐる機會を得ました事は欣幸とするものであります冀くば賣出し中奮つて御申込あらん事を

賣出要項
一、賣出株數 參千株
一、壹株ノ額面 金五十圓也
一、壹株拂込金 金十二圓五十錢也
一、賣出價格 十五圓五十錢(一株に付)
一、配當金 年一割 利廻年八分一厘
一、賣出期間 昭和十二年七月三日より七月七日まで五日間

公債株式 現物賣買 大一證券
新京興安大路四一四號地
電話長② 三〇一六五番 三〇四番
振替口座 新京一四三四番
發電略語(二)又ハ(ダイ一)

社説

ソ聯と國境不法　内訌隱蔽の策謀

一

六月三十日乾岔子島附近に於けるソ聯砲艦の不法進入射撃に對して、わが方は決然自衛手段をとりソ聯砲艦の一隻を撃沈せしめた。その後、ソ聯の態度は何ら反省の色を見せず、かへつて逆捻的な抗議をなすとともに、現地に於いてはソ聯砲艦五隻を事件發生場所附近に遊弋せしめつゝあると報ぜられてゐる。斯くては更にいかなる事態の招來を見るかもわからず、滿洲國外務局がソ聯に對して嚴重なる警告を發したのも當然であるとせねばならぬ。ソ聯側のかかる行動は、さきにもわれらが指摘した如く明らかに先般來の内紛事件に端を發したものであるとされてゐる。國内の問題に於いて大なる困難に面したとき、國民の關心を對外問題に向けて國民心理の一致團結をはかるのは、由來獨裁的國家に於いて常套的に慣用し來つた手段なのである。

二

さきにトハチエフスキー元帥以下八名の處分を行ふや、ソ聯政府は對外關係を考慮して國境警備を嚴重に警戒することを命じ、對外的視聽をこの方面に集中せしめ、アムール州に於いては特に意を用ふる方針をとらしめたものであつた。事件發生後も砲艦を遊弋せしめて示威行動を繼續するとともに、後方部隊の集結を急いでゐるといふのも、ソ聯の底意の存するところを知り得るのである。この觀察は米國等に於いても有力である如く、ニユーヨーク・タイムスの如き『今回の事件はソ聯側に非があると思はれる、ソ聯が相つぐ反革命陰謀事件で深刻な動搖を見せてゐるとき極東で事を起せば國民の注意を國防の一點に集中させる助けになることは間違ひない』と論じてゐるのもその一證左であるとされ得やう。

三

事件は明白にソ聯が乾岔子金阿穆河兩島を不法に占據したことから起つたのである。兩島より速かに軍兵を撤收して原狀を恢復せしめることが事件解決の最大要件である筈である。リトヴイノフ外務人民委員は一應この事を承諾した。だが本稿執筆の時までには撤收が實行されたといふ報道に接し得ない。われわれはモスクワに於ける外交交渉の成り行きを嚴重にみまもることを必要とされてゐるのである。但し内訌を隱蔽するために意識的に國境に於いて事件を誘發せしめたのである以上ソ聯側も相當執拗に自國側に有利なやうに問題を導かうと努めるであらう。かかるソ聯の策謀を粉砕する如き對處をわれわれは期待する。斷乎たる手段もそれによつてやがて事態調整をもたらし得るならば價値は大きいのである。

米國政府は軍縮に協力の用意あり

ハル國務長官言明

【ワシントン卅日發國通】米國々務長官ハル氏は卅日午前新聞記者團との會見に際しル大統領、ヴアン・ゼーランド首相の共同ステートメントを敷衍し、米國政府は世界經濟安定、軍備縮少に協力する用意ある旨左の如く言明した

現在世界各國は軍備競爭熱に憑かれ、狹隘且つ辛辣な通商貿易策を採用してゐるが、かゝる事態は却つて國際關係を平和的に處理調整し強化すべき時期が既に充分に熟したかを證明するものである、米國政府は既に昨冬ブエノスアイレス會議に於て米州諸國政府間の協力の基礎を確立した、これ等の條約は何れも局地的性質を帶びてゐるものであるが世界各地にその儘適用することが出來ると思ふ

海運七社代表會議で 自治聯盟結成

【神戸國通】準戰時體制下における公正なる船舶の運營を目的とする海運自治統制問題は村田商船社長の提唱により郵船、商船、國際、三井、山下、川崎、大同の七社間において協議折衝を重ねつゝあつたが、一日商船ビル海運聯合會に右七社の代表會合の上正式に日本海運自治統制機關たる海運自治聯盟を結成聲明書を發表した、本部は當分のうち海運聯合會内に設置し、同聯盟の運營ならびに細則は海運聯合會木村氏によつて作成本月上旬中に開催の理事會において最後的決定を行ふが資金は七社において負擔しいよいよ七社の中トランパーを中心として積極的に船腹統制を行ひライナーに對しては漸次適正な調整を斷行するが、差當り統制下に屬する船腹は約三百五十萬乃至四百萬トンと豫想され、約二割方船腹に餘裕を生ずるに至るものと期待されてゐる、なほ同聯盟理事長は村田商船社長に決定した聲明書大要左の如し

一、本聯盟は非常時帝國の必要とする重要物資の輸送を圓滑ならしめる

二、七社は帝國現下の時勢に即應し、わが國海運業の健全なる發達を期するとゝもに公正なる船腹の運營を目的として海運自治聯盟を組織す

三、本聯盟の運用細目は理事會の議決により決定す

四、設定機關は調印の日より向ふ三ケ年とす

五、會員の總意により期間延長をなすことを得

村田大阪商船社長語る

【神戸國通】海運自治聯盟結成に關し大阪商船村田社長は左の如く語つた

從來海運界そのものが自由主義の上に立ち國際的に動くべき業務の關係上すこぶる統制難に陷り徒らなる競爭に惱まされつゝあつたが準戰時體制下においては當然船主自體としても船腹ならびに運賃の自制を必要とするわけである、聯盟自體は船舶の運營の大部分を占めつゝある七社によつて結成されたが、必ずしも門戸開放を拒否するものでなく商談部を設置し贊同者に對しては開放的態度を持するつもりである

國民體位振興委員會の獨立原案

【東京國通】末弘博士を委員長として體協が新設する國民體位振興に關する委員會の誕生は關係各方面から多大の期待をもつて迎へられてゐるが體協においてはこの委員會の機構をさらに擴大强化して獨立機關たらしむべしとの意向多く具體的機構の立案が注目されてゐたが、一日大島會長より機構原案が提出され次回の委員會に諮られる事となつた、同案によると國民體位振興委員會は體協から獨立して新設されるもので體協、外務省、文部省(或は社會保健省)陸軍、海軍、青年團等から成るもので、これを強力な中央統制機關とし下部機構を各府縣に置きさらに市町に支部を設けて趣旨の徹底を期することゝしてゐる、事業としての主なものは運動會の開催運動能力のテスト、指導者の養成、スポーツの娯樂化等があげられてゐる

營口、リオン兩領事館を閉鎖

【東京國通】外務省では財政緊縮のため六月卅日附をもつて在營口(滿洲國)帝國領事館ならびに在リオン(フランス)帝國領事館を閉鎖した旨一日發表された、なほリオンには近く名譽領事が代設される筈である

小會派及び中立議員 新交渉團体結成

勸誘同意者四十二名に達す

【東京國通】衆議院小會派及中立議員の交渉團體結成問題は漸よ具體化するに至つたので國民同盟の淸瀬、舊昭和會の林、無所屬の江藤、赤松の五氏が世話人となり參加者に對し正式に書面をもつて解答を求めた上來る十日新交渉團體準備會と言ふ名稱により衆議院事務局に屆けをなし、續いて特別議會開會直前大會を開き正式に交渉團體の結成を行ひ、會名及規約等を決定して議會に臨むことに決定したが而して目下勸誘の同意を得たものは左の四十二名である

國民同盟
安達總裁を始め全員十一名

舊昭和會
望月圭介氏を始め廿名、山崎達之輔氏も勸誘

無所屬
江藤源九郎、長谷長次、簡牛凡夫、津崎尙武、山崎常吉、藤本捨助、小池四郎、赤松克麿、安藤孝三、秋田淸、坂本宗太郎氏以上十二名

右の外無所屬より近く朴春琴、赤城宗德、三木武夫、北勝太郎、安部寬、會木重貴の六氏が勸誘の見込みで、更に平野力造、笠井重治氏等の參加を得て結局會員は約五十名に上るものと豫期されてゐる

東方會代議士會 獨自の政策で邁進を決定

【東京國通】東方會では一日午後三時より本部で代議士會を開會、中野正剛氏以下各代議士十一名出席、中野氏より一日午前廣田外相と會見せる經過を報告し、外相の所謂擧國一致外交に對しては自分も協力する旨を述べ、一同の諒解を得たる後、小會派交渉團體編成について種々協議した結果、東方會としては如何なる交渉團體にも勸誘せず今後も從來の如く不羈獨立の建前を堅持して積極的に獨自の政策の下に行動を續けることに決した

日本商業通信社業務を開始

【東京國通】かねて創立準備中の株式會社日本商業通信社は一日より業務を開始した、同社は現下わが國經濟界の情勢に鑑み商業通信の正確公正を期する爲内地、朝鮮に散在する商業通信社六社を打つて一丸として創立されたもので資本金廿萬圓、本社を東京に置き内地、朝鮮に廿二の支局を設け、社團法人同盟通信社の姉妹機關として今後の活躍が期待されてゐる

ベルリン各紙 日本側支持

【ベルリン一日發國通】ベルリン各新聞紙は第一面に乾岔子事件に關する詳細な記事を揭げ大々的に報道してゐるが各紙とも日本側の措置を支持し、ソ聯側が公約を遵守せず軍隊撤收を遲延してゐる點を指摘してゐる

處刑者竝に檢擧された

恐怖ソ聯の首腦人物

赤軍首腦處刑事件以來今日迄判明せる主要處刑ならびに檢擧者つぎの如し

聯邦外國貿易人民委員 ローゼンゴリツ(檢擧)
聯邦郵電人民委員 (前内務人民委員) ヤゴダ(檢擧投獄)
聯邦内務人民委員第一代理 アグラーノフ(檢擧)
聯邦外務人民委員代理 (元聯邦財務人民委員) クレスチンスキー(檢擧)
白露共和國中央執行委員會議長 チエルヴヤコフ(自殺)
白露共和國人民委員會議長 ゴロデッド(檢擧)
聯邦郵電人民委員第一代理 (前聯邦内務人民委員代理) プロコフイエフ(檢擧)
ウクライナ黨中央委員會書記 キエフ州黨委員會書記長 ポスツイシエフ(クリヴイシエフ書記長に左遷)
國防人民委員代理 赤軍政治部長第一級軍政務官 ガルマニック(自殺)
トルコ駐在ソ聯邦全權 前聯邦外務人民委員代理 カラハン(檢擧)
スペイン駐在ソ聯邦全權 ローゼンベルグ(檢擧)
極東地方中央執行委員會代表 クルトフ(檢擧投獄)
ソ聯國防委員代理元帥 トハチエフスキー(銃殺)
ウズベキスタン共和國人民委員會議長 ホジヤエフ(檢擧)
キエフ軍管區司令官 一等軍大將 ヤキール(射殺)
白露軍管區司令官 一等軍大將 ウボレヴイツチ(射殺)
赤軍陸軍大學校長 二等軍大將 コルク(射殺)
ソ聯國防人民委員部人事局長 軍團大將 フエリドマン(射殺)
イギリス駐在陸軍武官 軍團大將 プートナー(射殺)
ザバイカル軍管區司令官 軍團大將 グリヤズノフ(左遷)
モスクワ軍管區司令官代理 軍團大將 ゴルバチエフ(檢擧)
聯邦國防人民委員部對外聯絡局長 軍團大將 ゲッケル(檢擧)
キルギス州黨委員會書記長 ベロッキー(檢擧)
聯邦民團航空協會中央會議々長 軍團大將 エイデマン(射殺)
ハリコフ軍管區司令官代理 軍團大將 トウロフスキー(檢擧投獄)
内務人民委員部極東地方長官 第一級國家保安官 デリバス(檢擧)
内務人民委員部東部シベリヤ地方長官 第二級國家保安官 ガイ(檢擧)
北コーカサス軍管區司令官 軍團大將 レワンドフスキー(檢擧)
カムチヤツカ州黨委員會書記長 オルロフ(處罰)
ハバロフスク州並に市黨委員會書記長 カプラン(檢擧)
ビロビジヤン黨委員會書記長 ベーヴキン(檢擧)

高振電氣の石炭液化 世界的發明なる

無名の一青年の手で

昔から大發明や大發見が必ずしも正規の學校教育をうけた人々によるものとは限らない否寧ろ十人が十人殆んど無軌道のコースを踏むだ獨學の士によつてなされたといつても過言ではあるまい、東京市目黒區下目黒五七九楢崎皐月氏(三八)發明にかゝる高振電氣利用による石炭液化法の如きは正に世界的大發明とも稱すべきものである、楢崎氏が此發明に着手してから四年此方同氏の苦心は並大抵のものではなく世の有りと有ゆる讒誣中傷のうちにやれインチキだのやれ詐欺だのと罵しられながらも泰然として研究をつゞけ遂に世界に誇る獨乙のベルギース法及びフイッシャー法を凌駕する石炭液化法を發明したのである、之に關し楢崎氏の有力な後援者である石橋自男氏は語る

高振電氣といふ文字は今度楢崎君の發案による新熟語で從來世間に謂はれて居た高周波電氣の事です、楢崎君の說によれば高周波といふ言葉は不適當で高度振動即ち高振だといふのです、英語でも(HIGH FREQUENCY)といつてるといふのだから高振が適譯でせう、此高振電氣に關する限り明日はイザ知らず今日では世界廣しと雖も楢崎君の右に出づる學者專門家は一人としてありません、楢崎君は札幌中學卒業以外何等學歷のない一介の青年發明家です、然し東西の文獻を渉獵して居る點は實に敬服いたします、英米獨佛諸國の最新のものは皆讀破して居まして此點世の普通小器用發明家とは大いに趣を異にする所です、本年の三月廿五日から五月廿三日迄鶴見の工場に午前十時半出勤午後十一時退出を嚴に勵行し而かも時には仕事の都合上午前二時三時に及ぶ事もあるといふ精勤振りに職工達は體力續かず代り々々に倒れて缺勤するが楢崎君だけは一日も缺かさず通したといふ體力精力に於て誠に見上げた傑物です、大發明は大人格によると申しますが楢崎君の人となりも立派で一切をあげて先輩の中島圭祥氏及び私に一任されて居りますがこれが又無條件なのです『私の發明による此の液化法を政府が取り上げになつて國家的に經營なさるといふならば私の所屬してゐる日本高電氣興業會社や中島氏を始め今日までの後援者の方々に酬ゆる方法さへ講じて頂けば私自身は一錢も頂かずに提供いたします』といつてるのです、發明家によくある過大な條件を出したり細かい事をいふといふやうな事のない所に同氏の人格がしのばれます、中島氏の援助振りも徹底したものですが知己に感ずる楢崎君の態度も見上げたものです、

最近楢崎君の成功を聞き込んで種々の好條件で同氏に談じ込む人もありますが少しも耳を藉さず聞き流して居ます、此邊が一寸常人の眞似得ない所です、楢崎君の發明は獨り石炭液化ばかりでなく採金、砂鐵、アルミニユーム等の精錬にも立派に成功して居ます、金の精錬所で百萬分の一以下と稱して捨てゝ居るその鑛粉を貰つて來て高振電氣をかけると百萬分の卅以上の立派な金がとれます、又アルミニユームの如きも高振電氣によると現在の三分の一の生産費で出來上ります最近私から硫安製造に就て高振電氣利用法を考へてくれと提案しました、勿論水素を低廉に造る事は石炭液化の方で解決して居るのだから空中窒素を高振電氣でもつと安く出來ないかといふ相談を持ちかけたのですが短時日の間に解決してくれました、これは確かに硫安工業界の革命ともなりませうし、農村大衆への一大福音ともなりませう、石炭は全然不用で電力は一時間に十キロ位ですむのですから生産費は現在の二分の一乃至三分の一位しかかゝりますまい、楢崎君のこの事業に對して完成せぬ以前から關東軍や滿洲國政府が特別の關心をもち熱心に且つ敬虔な態度で同氏の發明を見て下すつたので楢崎君は勿論關係者一同も衷心感謝して居ります、星野總務長官を始め多數當局の方々が實地を觀察されて居ります云々

尙ほ同工場は其筋の注意もあり一切公開せぬ事となつて居るが、近日中に平沼樞府議長、荒木大將、山本(英輔)大將、財部大將、結城前藏相、八田東北興業總裁、池田日銀總裁、寶來興銀總裁及び郷誠之助氏等數氏にかぎり特に招請して參觀を願ふことになり當日は楢崎君が世間よりインチキ扱ひされて居た當時より特別の御關心を持たせられ御激勵の御言葉を賜はつた東久邇宮殿下にも親しく御觀察遊ばされることゝなつてゐる由

躍進圖們

今年末には人口三萬突破か

昭和七年京圖線の開通により國境の寒村灰幕洞が一躍國際都市圖們と蟬脫したのであるが、七年以後今年四月末までの年々の人口の消長增加の狀態を街公署の調べによると左の如くである

年度	戸數	人口
七年末	一、三六八戸	七、六〇七人
八年末	二、七三二戸	一〇、九五五人
九年末	五、八二三戸	二五、一三三人
十年末	六、五五六戸	二七、七六九人
十一年末	五、一〇三戸	二三、九二三人
十二年四月末調べ	六、四七八戸	二七、四三三人

以上の如く累年增加して昭和十年最も多く、十一年は反對に約五千人を減じた

これは建設事務所、各組の牡丹江進出と、車輛工場停頓のため圖們衰微の頂點に立つた時であり、本年はまた車輛工場の確定、郊外にパルプ工場の設置等々で盛り返へし四月末すでに十年の最盛時と同等の二萬七千餘に達するに至つた、現在新市街に續々家屋の新築されつゝある事、市中の借家の頓に塞がりつゝある實情等に徵し今十二年末は三萬を突破するだらうと見られてゐる

一般外科・内臓外科
痔疾・性病科
大森醫院
新京 永樂町二 電(3)四七四三

外科一般・花柳病科
肛門病科・入院應診隨意
廣澤醫院
ドクトル 廣沢權民

商況欄 (七月二日)後場

株式相場

●大連株式(短期)

銘柄	寄	引
五品	一七、〇〇	—
豆新	二〇、六〇	—
東新	一五六、三〇	—
滿鐵	五九、三〇	—
同新	四八、一〇	—
日新	六〇、三〇	—
鐘新	六二、〇〇	—

●奉天株式(短期)

銘柄	寄	引
滿取	一三、六〇	—
東新	一五六、八〇	—
日新	八二、一〇	—
鐘新	六五、三〇	—
五品	一七、一〇	—
豆新	二二、〇〇	—
滿鐵	五九、八〇	—
同新	—	—
電甲	三一、三〇	—
滿毛	—	—
日晉	七二、三〇	—

手形交換高(二日) 四六三枚 六六八、六三三、七八

鮮魚小賣相場 (七月二日)

品名	最高	最低
活鯛	一二〇	八四
氷鯛	……	……
中小鯛	六七	四六
カスゴ	……	……
チコ鯛	……	……
チヌ鯛	……	……
アマ鯛	……	……
イセエビ	八〇	七〇
エエビ	……	……
車エビ	……	……
ブリ	……	……
ヒラス	四六	四三
マナ	二四	……
マス	……	……
サワラ	二四	……
スズキ	三一	……
ニベ	二八	一七
アジ	二七	二五
サバ	二五	一八
赤ムツ	……	……
アコウ	……	……
メバル	二九	……
アブラメ	……	……
鰡	……	……
タコ	五二	四八
水鮹	……	……
飯鮹	……	……
紋甲イカ	五二	……
甲イカ	……	……
小イカ	二五	二三
ヒラメ	四三	二三
カレイ	……	……
星カレイ	……	……
目高カレイ	……	……
連長	……	……
カナガシラ	……	……
コノシロ	……	……
コチ	……	……
オコゼ	……	……
キス	七二	六〇
サヨリ	……	……
アナゴ	三一	二四
白魚	……	……
鮑	……	……
カキ	……	……
帆立貝身	……	……
赤貝	……	……
蜆貝	二〇	……
ムキミ貝	……	……
蛤	……	……
カニ	……	……

(切り身相場)

品名	最高	最低
棍木	七五	三〇
ブリ	……	……
ヒラス	八五	八〇
サワラ	四六	……
ニベ	五五	五〇
ヒラメ	八〇	四五

お酒は慶典

けふの天氣 南寄の風一時曇り
日の出 前 四時 分
日の入 後 八時二五分
月の出 前 〇時三三分
月の入 後 二時五五分
きのふの氣温 最高 三一度六 最低 二〇度八

新鋭十六ミリ映寫機
コダスコープE型
至高の性能!
至廉の値段!
五種のレンズ〔一吋F2.5 二吋F1.6 二吋F2.5 三吋F2. 四吋F2.5〕と四〇〇ワット又は五〇〇ワット電球が希望に應じて選擇使用出來、如何なる映寫條件の下でも充分に滿足なスクリーン効果を得る事が出來ます
各寫眞材料店にて販賣
大連市越後町四〇 香港上海銀行樓上(義昌洋行)
イーストマンコダツクコンパニー

電業の電氣扇で夏を凉しく

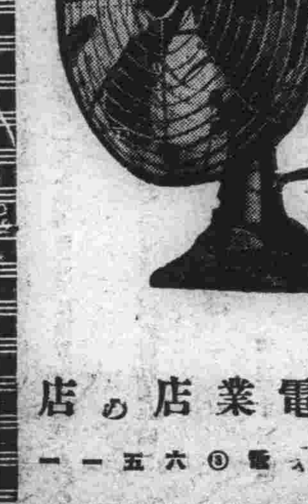

電業店の店
電⑧六五一一

總本店 近江洋行
七月一日より……夏の大賣出し
定評ある大連の總本店近江洋行が時計・銀器・裝身具の素晴しい在庫品を無税の安値で大賣出を催します
お買上の多少に不拘粗品進呈
御來連の砌は……ぜひお立寄りを
大連 浪速町二丁目電代表二・四四四六

夏帽子大特賣
㊤マルヤス帽子專門店
祝町二丁目 電(3)六五三二番

修理專門
發電機 電動機 變壓器 及び電氣機械に關する一切
技術本位 信用第一

親切 迅速
新京特別市興安大路五二六
森電機製作所支店
電話⑧二七七三番
本店 大阪市大正區大正通七丁目三 電話櫻川(64)三〇九五・四五七五
支店 滿洲國奉天芳野通り三 電話⑧六〇七四

近づく大防空演習

空襲に備へよ！

軍官民一致協力を切望

關東軍參謀副長 今村少將講演

關東軍參謀副長今村少將は去る卅日新京放送局より、近く全滿に亘り實施される防空演習に關し左の如き講演放送を行つた（寫眞は今村少將）

七月 下旬から八月上旬にかけて關東軍司令官統裁の下に、滿洲國及び關東州の全域に亘る全滿防空演習が實施されることになりました。

此種の大規模な演習は内地でもこちらでも全く始めての試みであり且つ色々な關係で毎年實施することは困難でありますから皆樣は此機會に充分に防空に關する知識を修めらるゝと共に、防空實施の手段方法を體得せられたいのであります。防空思想又は防空知識普及の爲め總統監部即ち軍司令部に於きましては、既に本月十七日から本日迄十回に亘りラヂオを通じて防空に關する講演を行ひましたが、明七月一日以後新京では更に防空實施に關する細部の講話が行はれ且つ大連、奉天、哈爾濱、牡丹江等では其他の統監部が主として新京の總統監部の行ひました放送を更に普及徹底する爲の放送や其地方の防空演習實施上、特異の事柄などを放送すると共に防空演習に關する「ニュース」や各地で行ひます豫備演習實施の狀況等を放送することになつて居ります。又七月二十五日から、同月三十日迄は防空宣傳週間としてあらゆる宣傳機關を總動員して防空思想防空知識の普及を圖る計畫になつて居りますから、充分之を御利用下さるよう切望致します。

唯今 から、全滿防空演習に就き皆樣に希望する事柄の二、三を申し述べて見たいと存じます。

一般國民の負ふ「防空上の重大な義務」

その第一は防空に關する責任觀念に就てでありますが、皆樣が既に體驗して居られます通り防空は眞に軍官民一體となり老も若きも男も女も心を一にし力を合せて眞劍にやらなければその目的を達成することは出來ないのであります。殊に有事の場合に於ては、軍隊は第一線に出て戰はなければならぬのでありますから第一線の後方にある國内一般の防空特に皆樣の住む都市の防空は、軍隊の力を當てにすることは出來ませんので一つに國民各位の力に俟つより外はないのであります。演習に於きましては、軍隊が諸處に分駐して居りますから軍隊が中心となり軍隊が萬事御世話することゝ考へられますると、それは大きな間違であります此意味に於て、最近日本では防空法といふ法律が制定されたのでありますが其骨子を申述べますならば國内に於ける防空計畫なり實施なりの責任者は内務大臣や地方長官や市區町村長等でありまして警察署長や消防署長等も亦國民防空上大きな責任を持つことに定められて居り、之と關聯して一般國民も亦一樣に防空上色々重大な義務を定められて居るのであります。」

此の防空法精神即ち國内一般の防空といふものが、軍隊以外の一般官民に依つて行はるゝといふことは獨り我國のみではなく諸外國に於ても同樣な共通の事柄なのであります。我が滿洲國内に於ても、防空實施の精神は正に斯の如くあらねばならぬと考へるのであります。即ち防空組織の根本を計畫したり飛行機や高射砲や照空燈や聽音機等を用ひて

敵の 飛行機を擊墜する樣な事柄は素より軍に於て努力致す所でありますが其他の防空即ち敵機の近接を發見して之を軍の司令部に報告したり軍の司令部から出される警報を一般國民に傳へたり燈火管制や僞裝を實施して國内の要點を敵に隱したり、敵機の爆彈攻擊に對し損害を局限防止したりする樣な事柄は總て軍隊以外の官廳や一般國民各位に依つて行はれなければなりませぬ。

就中、敵の爆擊に對して其損害を妨ぎ又は一小部分に喰ひとめることとつまり都市防護の如きものは全く都市に住む官民各位の力だけでやつて戴かなければならぬのであります。して、軍隊側の考へと致しましては有事の場合には皆樣が少しも軍隊の力を藉らずに立派に防空を實施し、敵國から空襲を受けた場合でも其慘害を局限泰然自若として毫も精神の動搖を起さぬばかりでなく、進で第一線に戰ふ軍隊を後援第一線の軍隊をして安心して戰へるようにして戴きたいのであります。

萬一皆樣が防空の知識經驗等がなかつた爲に敵の行ふ空襲や宣傳の爲に狼狽したり、悲鳴を上げたり又は精神を動搖させるようなことがありましたらそれは獨り皆樣の不幸ばかりでなく、第一線に戰ふ軍隊に除計な心配をかけ延いては戰爭の勝敗に重大な影響を及ぼすといふことを銘記して戴きたいのであります。而して有事の際、かくの如き憂なからしむる爲には皆樣が平素よりよく防空知識を修得し防空に關する施設を整へ訓練を重ねることが必要であります。

諺に「備へあれば憂ひなし」と申します。豫て皆樣の御盡力によりまして多數の防空兵器が整備され又防空上必要なる諸施設も逐次進められつゝありますことは、誠に感激するところであります。此の如く形而下の諸準備を促進することは固より重大なる「備へ」であります。乍併、物を運用するは人であります、殊に形而上の心が基であります。皆樣は、今回の防空演習に於ても相倚り相警め一致協力して一人の例外者もなく眞劍に本演習に從事して訓練を積んで戴きたいのであります。

第二 は、本演習の機會を利用し、率先して模範を示し、民族協和の實を擧げて戴きたいといふことであります。

御承知の通り、滿洲國は民族協和の國柄であります、各民族が精神的によく結合しなければ、國力の進展、國民の福祉は望み得ないのであります。從つて諸民族の融和團結といふことは、滿洲建國の最も大切な事柄でありまして、あらゆる手段を盡して之に努めねばならぬことは申すまでもありません。就中大和民族は滿洲建國の功勞者として、將又諸民族中の先覺者として民族結束の核心をなすものでありますから、よく其名と其實とに背かぬように行動して戴きたいのであります。

前にも述べました通り、防空演習は、各人が協力一致して、眞劍に之に當らなければ、其目的を達成することが出來ないのでありますから、この演習は、諸民族融和協力の爲の絕好の機會であると存じます。故に皆樣は、この好機會を捉へて、他民族に對して模範を示され、他民族を親切に誘導して、民族の協和を益々鞏化して戴きたいのであります。

スパイの跳梁を防げ

第三には防諜に就てであります。このたびの演習のように、大規模な演習を實施致します場合には外國のスパイが大に活動するのが通常であります。特に滿洲事變以來、日本の國威勢力は大に昇り日本は世界注視の的となつて居りますので、其のスパイも滿洲事變前に比べますると著しく增加して居りまして滿洲國にも隣國よりは勿論其他の國々からも多數のスパイが潛入して居ります。從つて皆樣の周圍にも、此等の者が目を光らせて居るものと考へられまして其言動を愼み軍の機密を漏洩せぬことに一段の配慮を願ひたいのであります。

由來 大和民族は、永く東海に孤立致し外國との紛爭も極めて少く加ふるに其民族性が正直で人を疑はぬ特性を有ち、又疑はしき人を見ても成るべく係り合ひにならぬ方がよいといふような消極的の人が少なくないようであります。故に皆樣は、此特性を反省せられまして自分自身の言動を愼しむと同時に、疑はしき者に對しては之が檢擧に就て官憲に協力して戴きたいのであります。

第四には、本演習を實施致します爲に疑心暗鬼を生じて不安の氣持を起さぬようにせられたいことであります。」

輕擧を愼しめ

大國民の襟度を持し

先程も申上げました通り、本演習は「備へあれば憂ひなし」といふ精神に基きまして事ある場合に於ても少しもあわてず安んじて各々の業務に從事し得る爲に實施するのでありますから、こういふ演習をするのだといふような虚言を飛ばしたり、或は空襲を極度に怖れるといふようなことのないようにして戴きたいのであります。素より空襲は恐るべきものには相違ないのでありますが、防空の準備さへ整へて置けば決して恐れる程のものでありません。私共が防空演習をやるのは、恐るべき空襲を恐れる必要なき空襲にせんが爲であります。皆樣に對しましては此事は餘り心配の必要はないと思ひますが、他の民族はまだこういふ知識を充分に有つて居りません。餘り恐怖心を懷かせたり、或は隣國を恐れるような氣持を有たぬように注意して戴きたいのであります。

尚は このような大規模の演習には、流言蜚語が行はれ易いものでありますから皆樣何處迄も大國民たるの襟度を持して輕擧を愼まれると共に萬一流言蜚語が起りました場合には官憲と協力して之が撲滅に努力して戴きたいのであります。

要するに、この度の演習は私共の未だ曾て經驗したことのない大規模なものでありますから、その結果頗る貴重な經驗を得られる事と信じまして眞の戰時に照會した積りで眞劍に演習を實施する考へであります。故に皆樣も、本演習に於て充分に防空に關する自信を得られます樣に切に希望する次第であります。

西部國境の

關内出入人の國籍調べ

出滿客數增加す

【滿洲里國通】五月中の當地連絡（ソ鐵）の旅客呑吐數內譯は次の如くである

國籍	出滿數	入滿數
日本	二三	一二九
中國	一三	九
ソ聯	二	三
英國	二〇	九三
佛國	五	三二
米國	二八	二七
ドイツ	四	四六
イタリー	一	一
波蘭	七	四
和蘭	四	七
墺太利	二	三
スイス	六	五
諾威	二	六
チエッコ	三	一五
その他	四	四
計	一二七	二八四

婦人倶樂部 夏の増刊

面白いく

老若男女萬人向の大増刊!!

何處でもえらい人氣

一册あれば家中樂しめるので大評判 ゼヒお早く!!

明治大正昭和 大悲劇實話

▲野口男三郎 哀れ斷頭台に生くる戀

▲須磨子と抱月 戀の藝術比翼塚

▲愛難の天使 坂田山心中

全部讀切り面白づくめ!!

小說と實話大傑作そろひ號

面白さ、安さ、素晴しさ！眞に雜誌界第一の大増刊！小說丈でも二十四篇、その外大讀物大畫報山の如く滿載、ゼヒお早く！

職場の美人カメラ訪問

涙の法廷實話

之を讀んで泣かぬ人なし、實に悲痛深刻を極めた二大實話！

▲報恩美談 涙の嬰兒殺し

▲輝く父性愛 愛の二輪車

悲しみの名花 轟夕起子物語

傑作小說名場面繪卷

定價六十錢 送料二錢

發行所・東京・小石川 大日本雄辯會講談社 振替東京三九三〇番

愛の神秘 妻は皆知れり	菊池寛
義士秘恋 元祿恋繪圖	湊邦三
山村恋歌 朝風夕風	濱本浩
夫婦悲魂 螢　扇	白井喬二
探偵綺譚 美人鷹匠	大倉燁子
相寄る魂 みやま石楠	加藤武雄
義か恋か 卑怯者	邦枝完二
純情哀話 蕾のまゝに	豐島與志雄
名匠秘話 北齋の娘	太田黑克彦
哀恋悲曲 サーカスの娘	戸川貞雄

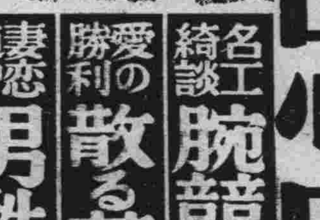

新映画 誌上大封切会

評判玉の輿物語

名工綺談 腕競雨面鑑	大河内翠山
愛の勝利 散る花咲く花	中村武羅夫
妻恋道中 男秩父縞	土師清二
微笑突擊 女軍凱旋	近江帆三
青春讃歌 恋の競技場より	淺原六朗
恋の捕縄 夜霧の捕物陣	野村胡堂
新作落語 さくら鍋	三遊亭金馬
身延夜嵐 股旅三世相	陸直次郎
世相明暗 音頭流行	横溝正史
愛恋無限 愛情の扉	横山美智子
愛は甦る とほり魔	金子洋文
踊子純情 春くれなゐ	丹羽文雄
老侠懺悔 白髮	子母澤寛
邪恋清恋 向日葵の蔭にて	片岡鐵兵

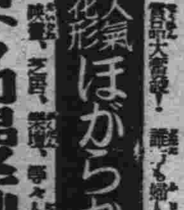

讀者慰安 特別大懸賞

人氣花形 ほがらか訪問 文サトウハチロー 画近藤日出造

此の外、素晴しい大画報、名記事、名漫画澤山あり

素晴しい出來榮えで到る處大評判、引つ張り凧の大人氣、誰方樣も賣切れぬ中ゼヒ〳〵お早くお求め下さいませ！

夏　食の進まぬこかく

食卓の飾花は生氣の糧

近頃和食にも普及

洋食 ではその器の丸一圓張りの平凡と單調とを補ふため、食卓には必ず花をかざる習慣がある。日本料理は西洋料理などと違つて口だけで食べないで、眼でも食べる料理ですが、これをもう一歩進めて、西洋料理の場合のやうにチャブ合、會席膳、和風食卓にも花を飾るのは味覺を一層そゝり、なごやかさを增すために大變よいものです。たとへば鮎の料理があつて、ツキミソウ、カハラナデシコ、ウツギなどの清流にそうて咲いてゐる花を活けてあると、川沿ひの家でなく貧しい茶の間であつても、鮎のはねる青嵐の風景を思ひうかべることが出來、極端にいへば鮎がピン／＼はね出しさうに思はれる。

殊に 近年普通の食卓は支那西洋料理がちゃんぽんに出され、またどこのものともつかぬ妙な料理が多くなつたのと障子をあけ放して、鯉のはねるのをきゝながら食事をするといつた呑ん氣な生活が、一般に出來なくなつた今日、せめてチャブ合の上なり會席膳の上なりにほんの少しの花でもよい季節のものを添へるのはこれによつてなぐさめられるところが非常に多いものと思はれます。チャブ合の上の花は必ずしも中央でなくとも、あいてゐる所のどこでもよい。少し高い花器に挿すか、會席膳の方は膳部の中に箸の活躍に邪魔にならぬやう、腰の廣い安定しやすい低い器にほんの一二輪さしてかざります。また和風食卓にも一人一人に一つの小さい花を客の前にかざります。會席膳では左の角に花器を置いてこれに挿します。

來客 が親しい人でしたらその人の氣持ちに合つた花を考へて置けば、お客はどんなによろこぶ事でせうか、食卓の花を選ぶときは少し條件がありますが、それは半透明の花で水々しいものに限ります。ゴツ／＼したた感じのものや、堅い感じのものは味覺をそゝりません。半透明といふのは新鮮さを意味します。今ならヤグルマソウ、サユリ、ヒメユリ、ササユリ、チユウリツプ、マツヨヒグサ、ウツギ、ミヤマヨメナ、シラン、グロキシニア、セイヤウマツムシソウ、ツツジ、アヤメ等で、必ずしも高價な花や珍花を必要としません。但し有毒植物だけは避けたいのです。洋食のテーブルによく使はれる野芋（カイウ）などは強い毒をもつてゐるのです。キンポウゲなどもむろんいけません。

□家庭メモ□　塗物類の洗ひ方

お椀や重箱を洗ひますときはなるべく他の食器の陶器や硝子器の傍に、水に永くつけて置く事を避けて、手早く洗ひ良く布巾で拭きあげておきます。相當に良い品であつても水の中に浸して置いて、後で洗ふといふことは、目立たぬ程度の疵がありましても、其部分から水が浸みこんで狂つたり、剝れたり、破損し易くなりますので、塗物の壽命を縮めることになります。餘り熱い御湯はいけません。ぬるま湯で洗ひます。

涼味万點！粋な浴衣

だが晝と夜とで　柄も着付も違ふ

（夏）の涼味、浴衣のシーズンがまゐりました。浴衣は昔は完全に夜の湯上り、としてのみ用ひられたものですが、近頃では晝間の一寸した買物外出及び家庭着としても盛に着られるやうになつてまゐりました。

（で）浴衣を晝着として用ひる場合には、夜の浴衣と同じ調子ではいけないと云ふことは、心得て頂きたいと思ひます。先づ晝着としての浴衣は、できるだけ浴衣らしくないものでなくてはなりません。普通の湯上りのやうな白地だとか、派手な柄物は絕對に避け、できるだけ晝着らしい感じのするやゝ地味加減の小模樣を選びます。地質は紅梅織り、綿絽、ジョーゼツ浴衣等がよいでせう。

（着）付けも、浴衣だから襦袢や足袋はいらないと云ふのも、夜分のことで、晝間特に外出時とか來客の場合には、足袋は履くべきでせう。襦袢も暑苦しい感じのしない程度に、襟をごく細目に、袖も短かい半袖にしたのをお召しになること。帶も半巾でなく七寸五分位の中巾帶をお締めになれば、晝着としても決して不調和ではありません。

（次）に湯上りや夕涼みの浴衣には眞岡、手拭地、ちぢみ等の地質が涼味をよびませう。柄もぐつと派手目で結構ですが、たゞ白地浴衣はホンの湯上りには誰にもよろしいが、肌の黑い人には散歩や夕涼みにはお召しにならない方がよいでせう。着付けはぐつと拔き衣紋に、半巾又は中巾帶を低目に締め、足袋はお召しにならぬこと襦袢はお召しになるにしても、襟や袖口が人目につかぬやう、すべてスッキリとした感じを出すべきです。

放線狀菌は容貌に大敵デス

特に急性型の中に手當を

放線狀菌症といふのは顎や頸その他腹だとか背中などに板狀の硬いかたまりと多發性の膿瘍のできる病氣で以前は一度起るとなか／＼治りにくいものとされてゐましたが、このごろでは

急性型 のうちに治療すると治りがよいといふことが明かになつてゐます。この病氣は身體のどこにでも起りますが一番よく起るのは顔面と頸の領域で、つぎは腹部其他胸、背中いろ／＼のところにも出來ます。放線狀菌症を起す放線狀菌はどこにでもゐますが、澤山ゐるのは口や胃腸で健康人の齒をしらべますと其齒石の約四分の一まではこの菌がゐます。また唾液腺の中に唾石といふものを出來ることがあますがこの石の四分の一までは菌がゐます。その他扁桃腺の中にもゐるし盲腸炎の手術をして見ると虫樣突起中にもゐます。したがつて放線狀菌症は

口から 起ることが多く、外科で背中や腹などに起きた病氣をよく調べますと口から起つてゐる場合が澤山あります。菌は熱にも乾燥にも強く藥にも割合抵抗力があるといふ頑固さです。死亡率は割合に多い方です。昔からこの病氣は慢性の樣に考へられ、同時に治りにくいものとされてゐますが、折狀の硬結にしば／＼發熱、はれ痛み等と多發性膿瘍の出來るとゝもの急性の症狀を呈する事があり其ほか實際に患者を見てゐますといろ／＼の症狀が起きる事がありますが、昔はこれに對して他の違つたバイキンが混合感染したものと考へてゐましたが、最近外科の名士等が困難な動物實驗を行つて研究した結果急性型は放線狀菌症の不完全型、初期型と認むべきで、そしてこの急性型は適當な時期に治療しますと

治りが よい。したがつて臨床學の立場からいひますと不完全型、初期と考へる時期に診斷し完全な治療を加へることが必要だといふ結論を得ました。これはまだ動物實驗の範圍ですが人間の場合にあてはめられるかどうかは別として、少くも放線狀菌症の急性、初期の時期に治療を加へますと今まで慢性で治療困難だとされてゐたものを治すことが出來るといふ決定的な斷案が今後の研究によつて得られるでせう。

七十五萬圓の歌集　60萬圓の茶壺

趣味の高價品調べ

▲……世の中は不景氣と云つても金のあるとこにはあるもので、貧乏人から見ると吃驚する樣な話の品物が數多くころがつてゐる。又こんな金持には貧乏人が安酒と不見轉女にうつゝを拔かす代りに、高價なものを眺めて獨り悅に入るのも無上の樂しみなのであらう。兎も角世の中には高い物があればあるものだ。今これからそれを幾つか取り出してお目にかけようと云ふもの。

▲……先づ高いものの大關は何といつても彼の有名な「三十六人歌集」であらう。これは國寶に指定されたもので內外不出の秘密である。後奈良天皇がその功德をたゝへて西本願寺に賜つたものでこれはその値七十五萬圓と稱せられるもので何といつても高いことではこの上を欲すものはない。

▲……其の他に美術骨董品の中では「こけ猿の壺」ではないが何と云つても茶壺が一番である。十六代將軍德川家達公秘藏の「初花肩衝」は六十萬圓と云はれてゐる。これは所謂「南京もの」の部類に入るもので、その來歷を記すと支那の宋代の作で日本へ渡つて足利義政將軍の手に入つた。それから信長、秀吉、秀家、家康と代々將軍級の人物の愛藏品となつた珍品である次に松平直亮伯に傳はつてゐる「油屋肩衝」でこれは時價五十萬圓と稱せられてゐる。その他に「わかもと」でしこたま儲けた長尾欽彌氏の秘藏してゐる仁和寺清兵衛の「藤花文」の壺がある。これも數年前の松本双軒庵の賣り立ての時十八萬九千圓で落札して今は國寶に指定されてゐる。

▲……餘り骨董漁りばかりでも始まらないから次に目先の變つた魚に移らう。魚の中でも日本で高いのは鯉と金魚だ。鯉は昔から「鯉の瀧昇り」なんと云つてもその勢のよいのを賞せられ、殊に武士の間でもてはやされたものだ。非常時向の魚だ。特に錦鯉が大流行である。とりわけ政界の惑星久原房之助氏の飼つてゐる紅白の錦鯉や相馬子爵の愛育してゐる三色の錦鯉は斯界の秀逸である。共に一尾の價なんと一萬圓以上といふ。人間の値金卅圓也なんといふに何んと云ふべら棒な畜生である事よ。これでは人間よりも大事がられるのも無理はない。又客室に飾つて人の目を樂ませる金魚も大鄕氏の「二代目備釣瓶」の如きは一匹の價二千圓といふ。

▲……次に日本一の名鶯の稱ある由丸銀次郞氏の滿月、岩戶霰、滿風の三羽は何れも鶯大會で正の一をとつてゐる。その値一羽何れも千圓以上といふ。

▲……次に高價でびつくりするものは草の蘭である。去る年滿洲國皇帝が日本へ來朝されたが、その時全國の愛蘭家が御覽に入れた蘭は何れも名品、珍品揃ひである。「皇華」「明王」「朝陽」等は何れも一鉢數千圓といふ代物だそうである。

▲……最後に古來から日本に武士の魂として誇られてゐる刀劍に移らう。云ふ迄もなく刀は日本固有の藝術で他にその比を見ないものである。最も高價なものは松平伯爵家の御物正宗であらう。これは寛文七年に榊原家から松平家に賣られたもので、その代金はその當時で二千五百二十九兩三分といふから今の金にすると途方もない莫大なものである。この刀には二ケ所に刀こぼれがあるといふが昔の武將の戰功を語るものである。それから根津嘉一郎氏の所藏の備前國包平は古今の名刀でその池田家から買取り値段は一萬一千百圓といふ。これは昔松平宮內少輔の御藏の物で長さ二尺九寸五分である。又久原氏が故杉原氏から讓受けた國次の名刀も一萬圓と稱せられてゐる。

けふの番組

（M・T・O・Y 新京放送局）三日（土曜日）

×××朝×××

六、三〇ラヂオ體操・入港船のお知らせ（大連）
六、五〇中等滿洲語講座（大連）
七、一五朝の音樂（大連）　講師 秩父固太郎
七、四五建國體操
引續き防空ニュース
八、〇〇氣象通報（大連）
九、三〇經濟市況（東京）
一〇、〇〇家庭講座　夏休中に於ける家庭へのお願ひ　室町小學校長 荒井信行
一〇、二〇料理獻立（哈爾濱）
一〇、三〇家庭メモ
一〇、四〇經濟市況（大連・新京）
一一、三五經濟市況（大連）
一一、四〇經濟市況（東京）
一一、五九時報（東京）

×××晝×××

〇、〇五晝の演藝（レコード）
〇、四〇ニュース（東京・新京）
引續き防空ニュース
一、〇〇經濟市況（大連・新京）
三、〇〇經濟市況（大連・新京）
三、四〇經濟市況（東京）
四、〇〇ニュース（東京・新京）
引續き防空ニュース
四、三〇經濟市況（大連・新京）
引續き野球試合實況（奉天）—鞍山野球場より中繼—　都市對抗滿洲決勝戰　北滿代表 滿洲國對 南滿代表 鞍山
五、二〇ニュース（鮮語）　講演（鮮語）—野球ある場合は中止—

大口歡迎　滿洲屋質店　電(三)二四八〇番　祝町二 銀パレス向

×××夜×××

六、〇〇趣味講座　防空と婦人　羅恩寶（東京）—野球ある場合は中止—　寫眞むかしばなし　永見德太郞
六、三〇子供の時間（東京）　近世日本の英傑 野口英世（二）　脚色並演出 東京放送童話研究會
六、五〇コドモの新聞（大連）
七、〇〇ニュース（東京）ニュース・告知事項・番組豫告（新京）
七、三〇講演（東京）　日本の活火山に就て　理學博士 石本巳四雄
八、〇〇青田の蛙（京都）—京都府乙訓郡向日町雞冠井より中繼—
八、一〇小唄（東京）　夏四題　唄 藤村孝　三味線 藤村孝美
一、話しらせて　二、風折烏帽子　三、文の御見　四、浮世とは
八、二〇浪花節（名古屋）　壺坂靈驗記　浪花亭 綾太郎
九、〇〇爽涼名作ぞろひ「第三夜」（東京）　室內樂　ハープ 篠野靜江　フルート 岡村雅雄　チエロ 齋藤秀雄
一、不安　クリンカ作曲
二、舟唄　オッフエンバツク作曲
三、ガヴォット　マルテイニ作曲
四、さくらさくら　齋藤秀雄編曲
五、グノセンヌ第一　サテイ作曲
六、セレナード　トセリ作曲
七、農民の踊り　ハルトマン作曲
九、三〇時報・ニュース（東京）ニュース・告知事項・氣象通報・番組豫告（新京）
一〇、〇〇防空ニュース
一〇、〇五詩吟
第三回演藝放送新人募集當選者　津野錦靜
（一）一、金州城　乃木希典・作　二、國體篇　岩崎行親・作
第三回演藝放送新人募集當選者　千葉靜翠
（二）一、寄家兄言志　廣瀨武夫・作　二、爾靈山　乃木希典・作
獨唱　第三回演藝放送新人募集當選者　肥後敦子　ピアノ伴奏 磯部洋造
一、故鄉　二、古戰場の秋　三、東京ラプソディ
一〇、三〇北滿の時間（哈爾濱）

本社並に新京放送局主催　詩吟と獨唱

新人放送第二部發表

一、津野錦靜さん

○金州城　下作
山川草木轉荒涼　十里風腥新戰場　征馬不前人不語　金州城外立斜陽

○國體篇
バクケイ二千六百秋　日東肇國基神籌　宇內萬邦無四儔　國體之優風土美　豊葦原之瑞穗國　是我子孫君臨域　爾武而治之　寶祚天壤無窮　神訓炳乎如日星　徵之萬世民心寧　三種神器徵君道　傳之無窮帝德馨　我皇神孫無姓氏　日本爲家君父比　億兆齊仰一家君　義乃君臣情父子　欲孝親者須忠君　欲愛國者須愛君　忠孝一致君國一　我國憲法存古文　嗚呼美哉日東君子國　上下同心一其德　嗚呼優哉萬世系國　列聖相承垂功勳

津野錦靜さんは昭和二年に錦心流長岡縣支部長安保錦價師に入門、昭和四年錦心流本部より中傳許可（雅號芳水）昭和九年錦心流本部より奧傳許可（雅號錦靜）昭和十年長野放送局に於て新人放送當選本能寺を放送した

二、千葉靜翠さん

○寄家兄言志
勤王大義太分明　報國丹心期七生　傳家一脈遺風在　誓學名臣弟與兄

○爾靈山
爾靈山嶮豈難攀　男子功名期克艱　鐵血覆山山形改　萬人齊仰爾靈山

千葉靜翠さんは錦琵琶宗家水藤錦穰門下宮本櫻峰師に師事し嘗て東京田端會館初め屢々琵琶演奏會に出演す、目下は山田積善氏の詩の吟じ方を研究中（寫眞は千葉靜翠さん）

肥後敦子さんの獨唱

一、故鄉　作詞 肥後敦子　作曲 後藤貴公

イ、幾年訪はぬ故鄉は　更けて沈默の窓の端に　彌生の月の冴ゆる間も　歸らぬ頃の想ひ出に
ロ、朧ろに晴るゝ春の日も　軒端の雪は解けやらず　淡き光を身に受けて　並びし影の懷しく
ハ、汀をつたふ足跡に　くだくる月の流れ來て　浪の音さへすゝ泣く　乙女心のしみじみと
ニ、月は今宵も照りそへど　君と一夜の馬車に

揺られし頃の思ひ出に　鈴の音が身にしみる

二、古戰場の秋　作詞 妹尾幸陽　作曲 成田爲三

イ、戰士どもが夢の跡の　夏草は枯れて木立寂し　城の石垣崩れ果てゝ　虫の音のみぞたかし
ロ、夕月に赤き雲を見れば　燒け落つる櫓の火にも似たり
ハ、修羅の矢叫び今は昔　語るは風の音ぞ
ハ、三日月細く空にかゝり　武士の墓に露ぞ暗し　思へば幾年雨に風に　古りたる戰場あはれ

三、東京ラプソディー

イ、花さき花散る宵も　銀座の柳の下で　待つは君一人／＼　逢へば行くチールム（クリ込ミ）樂し都、戀の都　夢の樂園よ　花の東京
ロ、現に夢見る君の　神田は思ひ出の街　今もこの胸に／＼　ニコライの鐘もなる
ハ、明けても暮れても唄ふ　ジャズの淺草行けば　戀の踊り子の／＼　ほくろさへ忘られぬ
ニ、夜更けに一時よせて　なまめく新宿驛の　あの子はダンサーか／＼　氣にかゝる　あの指輪

肥後敦子さんは鹿兒島縣立指宿高等女學校出身、昭和十一年度第二回新人募集に同じく獨唱で當選放送す（寫眞は肥後敦子さん）

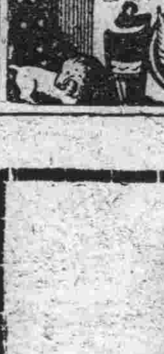
中谷で記念品　徽章類製作　中谷時計店　日本橋通

Balda-Werk　スーパーバルデイナカメラ
待望のカメラ　ライカ コンタックスの姉妹機　スーパーバルデイナーカメラ新入荷
◎サイズ35ミリ36枚撮
◎自動焦準距離計裝備
◎自動フイルム計算器附
◎視差を生じない自動ファインダー附
◎速寫ケース入
テツサF2.8ラピツトコンパ附 ¥198.00
メーヤF2.9ラピツトコンパ附 ¥149.00
大連市大山通　佐野洋行　電(2)4601番　振替1520番

印刷と帳簿　雙發
平版、オフセツト印刷　和洋式帳簿製造　紙型、鋼凸版引受　活字鑄造販賣
合資會社 雙發洋行印刷部　新京日本橋通七十四番地

山葉ピアノ　一家に一台　家庭は明朗　（型錄進呈）
新京梅ケ枝町　山葉洋行　電話③2571
本店 大連市信濃町　〃 浪速町　賣店 奉天浪速通　出張所 哈爾濱透籠街

タバコのみの　齒磨スモカ
スモカに替へて驚きました　これが私の…歯でせうか…

煙草化粧品藥店ニアリ
824

學藝

三木弘

文藝時評（上）

——中央公論七月號評——

堀井正一

文藝時評に概括的命題を與へる事は批評家の總括的判斷を示す一つの常識となつてゐる。けれど私は文學に於ける法典を知らない、そのやうなものが事實存するであらうか成程、批評家と云ふ言葉の原義は「判定者」の意であり正義を行ふにあるに違ひあるまいが一體誰が絕對公平者であり得るか。

何時も批評家は第二義的に作品に這入り込んで行く、けれど作品の生理を闡明するための應用形態だとすればその存在は意義を有することになりはせぬか。

フローベルは批評一般に對して斯う云つて居る「まだ〳〵これだけではないが」と私も時評に費す時間と精力がそう云つた言葉で酬いられどれだけの價値があるか知らないが、少なくとも或る人々には、この男はこう讀んだと、その樣な小さな批評精神さへ湧き出させることが出來るなら、それで充分ではないかと、堅くならず時評の筆をとることが出來るのだ。

〇

創新らしい誌を手にし目次を展げた私はその時頻に微笑を浮べ徳しい食欲を感じたと云ひ度い。伊藤整、富澤有爲男、顯田島一二郎、川上喜久子湯淺克衞、阿部知二、寺崎浩と一聯の新鮮な果實が盛られてゐる感じがするではないか新進七人特輯と、けれどよろこびを以て讀み始め終始私を滿足させたものは一つもなかつた、がそれ〳〵が與へてくれた印象に引かれそれらを思ひ浮べる事はたのしく、それ故私に與へてくれた各篇各樣の複念の空模樣を描いてみやうと思ふのである。

老馬行。

こゝで阿部知二はジッドの贋金づくりを思はせるやうな（私のはしがき）と云ふタイトルを使つてゐる。

彼は何時もさうなのだが今度も彼の小說の構成は、作家にもなくだら〳〵とくだけて了つてゐる。

老馬行は（私のはしがき）（N少年のはしがき）（馬の言葉）の三部分から成つてをり（馬の言葉）がそも〳〵老馬行のいわれであるのだが、（私のはしがき）の何かしら發展の伏線を含むやうな思はせぶりな書き方に對して全く（私のむすび）がなく、恐らくは、讀んだものそれ〳〵に（私のむすび）をつけさせる意圖なのかもしれないが構成上からは未完成であり、若しこのまゝで終らせるなら馬の言葉を中心に作家の藝術意圖を盛り上げるべきではなかつたか。

何れにしてもこの作は富澤有爲男の法廷辯論とジッドの贋金作りをつきまぜた構成意圖で失敗し、N少年だけによつて浮び上つていると云はれはしないか。

僕が馬と話したことを、人間の言葉に直して書いてもみんな嘘だと思ふにきまつてゐるが、そんな人は、馬の世界には嘘なんかない、嘘と云ふことは動物中で人間だけが持つてゐる性質だと云ふことを考へてみるといゝ。

と云ふN少年の言葉は、日常嘘に向つて前進し、しかもそれが正しい歩み方であるなんぞとみづからを僞り、いつかすつかり嘘に麻痺して了つてゐる人々の脊後の衝く、純眞なだけに、より鋭い光芒放つ言葉ではないか。

それにしても終章老馬の死のあたりは第三者の客觀描寫風な敍述に終り、それまでの少年と馬との二人の世界に不純物が混り空々しい作家の虛妄を思はせて不愉快にならざるを得なかつた。

けれど私は小說を放れ（私のはしがき）を放れN少年と馬とフイヌム系の血を引いた馬との物語りにゆらゆらと昇る美しい想念の香煙にたゞ一筋につながる眞實をみつめればよいのだ。

作者の意圖は果してそこになかつたらうか。

王屬官（三幕八場） 3

牛島春子原作　藤川研一脚色

文禎　お前がかね〳〵金出す時にや、票と引き換へで出なきや一杯喰わされると云ふてゐたが、今日は票三枚で三元五角呉れと云ふて來たゞ、俺あ無理に四枚貰ふて六元收めたゞが、どうも可笑しいわいと、俺も思わねへでもなかつたが衙門からだと云ふてくりやまあおれ達百姓だからな

王　ん、無理もないよ兄さん

蔡　俺ア先に歸つて寢てるから……

王　ぢや叔父さん、明日又

蔡　ん、明日は俺が自慢の料理で飯喰ほう

（送り出す三人）

王　兄さん、さきに寢んでて下さい

文禎　そうか、ぢや

（と、文禎臥床にあるが）

妻　早くおやすみ

（と、妻、母親の横に寢る母の室のランプ消され、スポット王を中心にして薄暗くなる）

王は、テーブルにかけ、のつぺら棒の票を見乍ら考へにふける

（遠く犬の吠へる聲！）

王　（マイク通して王の聲として）今迄の役人は農民の血をすゝりあげ雪達磨の樣に太つてゐたんだ、不正な役人でも役人には違ひない官吏である自分が此の事實の前に退いていゝだらうか……自分は滿洲帝國の官吏だ、こんな不正を見逃してはならぬ、容謝なく摘發する事は健全な國家を生む……（王の台辭）そうだ、やる、やるぞ（マイクの聲へ過去に張學良閥下の役人達が農民に向けて來た暴政この邊びな屯までは行き屆いてゐない滿洲國の政治のためにも（王の台辭）闘ふぞ……お父さん、守つて下さい、王牀子は貴方の子供ですが、今は王屬官として闘ひます

（とぢつと票に見入る時、足音荒く、さながら、おびへ切つた樣子の劉歸り來る）

劉　行つて來ましたゞ

王　御苦勞

劉　みんなは仲々出しましねへだ、それになくした所も一軒や二軒ぢやねへ、やつとこさ之だけ集めて來ましたゞ

王　有難う

（言葉の中についで出す茶に劉はノドをうるほし）

劉　もう歸つてもいゝだかね

王　有難う、決してお前には迷惑をかけないから

劉　へえ

王　それから、この事は誰にも云つちやいけないぞ、惡い樣にはしないから

劉　へえ、ぢや御休みなせへ

（と、アタフタと去る王はテーブルに並べたしはだらけな票を數へながら）

王　十六枚か、よし、明日は早速省公署に歸つて手段を取らう

（と、ランプを吹きけし）

王　お母さん、おやすみ

（と、言つて兄の横にもぐりやすむ）

靜かな間――、犬の遠吠へ

（と、ソット扉開く、人相の惡い男二人、懷中電燈照らしつゝ入る、と、母の室の窓開き、やはりウサンな男懷中電燈ともし、忍びこんでくる扉より入し賊、うつかり椅子にひつかゝり倒る）

王　誰だッ

男A　靜かにしろッ

（と、懷中電燈、王に向けると、扉より黑眼鏡かけし張子林登場）

張子林　この若僧かッ

王　ナニッ

張子林　默つてろッ

（と、その聲に母親、妻起きて、聲立てんとすれば、男ＯＤ懷中電燈をむけ）

男Ｏ　靜かにしろッ

（と、王の兄飛び起き）

文禎　盜棒ッ

張子林　うるせへッ、オイ此奴は縛つておけ

（と二人よつて縛す）

（王立たんとすれば張子林ピストルを向け動かさず）

張子林　王屬官とかいふお役人

王　貴樣は誰だッ

張子林　あま盜棒としとくさ今晚集めさした稅票、そつくりノシ付きで渡して貰ほうかね

王　ナニ、稅票、無いッ

張子林　手間を取らせるもんぢやねへ、ぐず〳〵するとぶつぱなすぞ

母　王、早く渡してお了ひ、危い

ポーズを棄てた奥

―「新京」所載の一文―

『新京』六月號で奥一の文章を讀んだ。これは彼が生地そのまゝをぶちまけた文章として珍らしいものに屬するであらう。

と言つて、彼がこれまでに書いてゐるものを一々覺えてはゐないのであるが、今度の文章を讀んでさう感じたのであるから、以前のものはまた今度のとは變つた性質のものであつたと思はれて來る。「文學」といふものに對して堅く身構へた一種の彼の格好が以前のものにはあつたやうである。

いまや彼はそのやうなポーズを振り棄てたやうであるこのまゝでは未だ滋味などは感ぜられない。新しい發足點に立つてもう一歩踏み出す事を彼に求めても良さそうである。そのとき彼は何かをもたらし得るであらう（樋）

新京短歌會詠草

暮れなづむ公園の茂みさわわと晋に立ち晩鴉のひそみ居るらし　小野寺清子

わが生命やどして生るる日を待てる妻の言葉の優しくなれり　平山登志夫

打ちつゞくひでりの夜やゝ水はたまゆら土に吸はれゆきつゝ　安永廣子

柳絮とぶ公園の眞晝やうつろなる野鹿に對ひて時の間すごしぬ　田崎登

こゝかしこ空地ひろしとながめつゝ尿を放てばあかざ伸び居り　小野寺宮助

みごもりて近く生るゝ生命の音をきゝつゝ心しまれり　平山式子

月しろく街のどよめきたゆる頃妻亡き男の獨り酒のむ　岡村末太郎

我が家をば入るも出づるも見ゆるなり忠靈塔は西窓にそびゆ　磯部よし子

混濁の世相は知らずしかすがに人の裸性にふれてさびしも　津山八重子

靑白き發の光にふるさとの幼きころの戀をひろふも　岡村邦子

夕陽に透きて生あるものの如くにも柳絮ちるなり球場の中　兒玉能婦子

やはらかに木々の若芽はやゝやくに初夏の陽に映ゆ蒙古の旅　安藤鳩居子

洗ふまゝに洗はせながら父われとお湯に入りつつ子は寢入りたり　堺井三郎

雨あとの庭に出づれば行潦さやけき月の影を映すか　石田みゆき

深みどりかげる並木路ゆときどきに車輪きらめくまひるどきかな　礪波信子

星あかり水に明け行く公園の池のほとりに釣たれてあり　加藤金保

兄われが手紙を書かぬあけくれをおもひ傷むといふはまことか　桃北好澄

一碧の空の深さをここにみせ入道雲のしづかなる晝　稻垣輝安

國原に遠かみなりの轟けばたちまちにして窓たたく雨　三井實雄

公園の窪地に萠えて眼に靑き根芹は摘まむ夫がこのめば　三井實枝

日の國の光りさやかに照りそひて滿洲野の千草日毎伸びゆく　岡さと

道ばたのしこ草とても拔きてみれば大地にふかく根をおろしゐぬ　渡邊三角洲

ほゝけたるたんぽゝの花の暮れ殘るあたりひそかに地虫鳴きゐぬ　玉川辰郎

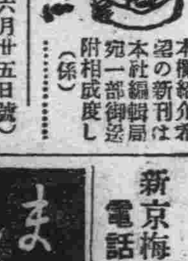

本欄紹介希望の新刊は本社編輯局宛一部御送附相成度し（係）

△正金週報（六月廿五日號）六月第三週の經濟時事、一九三六年の中國農業、各國の棉産額、各種相場等揭載（東京市日本橋區本石町一ノ六、橫濱正金銀行調査課）

洋服は 丁子屋で　新京老松町四　株式會社 滿洲丁子屋 洋服部 電③5861

日日案內

代書とタイプ印書は迅速確實な領事館正門前 南滿洲堂で 電③五一三六

代書 民刑訴訟會社設立手續タイプ印書は領警前日滿堂で 電③二四五四

極上 柿澁 日本橋通 國際藥局 電③五三九五番

鑛山 出願手續 新京羽衣町二丁目 江川鑛務所 電③三〇五番

燒付 靑寫眞 陽畫 新京中央通〇四 青陽社 電③五八二五番

カメラ 中古買入交換歡迎 東二條通 大黑屋 電話③五四八番

家具 は夜店の金泰横へ 製造元より皆樣へ 曙町東本願寺前 志田家具店出張

簡易宿泊所 城內東四馬路二八 公益旅社 電②一七五〇番

サツク 風化し易く用心多し御用は專門の當店に限る 新京富士町二ノ一五 名物 性の百貨店

派遣と募集 永樂町東二條通り八島小學校前横入り 永樂派遣婦會 電③三七六〇番

求人 求職の人は男女を問はず至急御出下さい。各方面に汎つて廣く人材を求めてゐます。 千昌紹介業

帳簿專門 三省堂製本所 電(3)三三四番 三笠町三ノ九

純東京式 柵戸店 硝子ケース專門 一般家具も注文に應じます 曙町東本願寺前 志田製作所

住宅を求む 八十圓位より百圓內外迄 滿洲興業銀行 庶務課 電話②③三七九二 四五二一

鑛業 申出、出願 製圖鑛床 說明調査、其他 曙町四ノ六 三利鑛業社 電三一四六九四

人を雇はれるなら本會へ 自彊會本部 失業路頭に迷ふものは本會へ 男女を問はず 東三馬路機電家下 電(2)一〇八五（平井）

入會隨意 慶應看護婦會 派遣婦會 新京梅ケ枝町三ノ十 電話3五六六九番

あんま 電3-2082 辨天堂

あんま 東一條橋詰 九州堂療院 電三一六五〇九

タイピスト生徒集募 日本タイプ綜合教授 入學隨時 新京新發路（帝都キネマ前） 菅沼タイプライター滿洲直賣所 附屬日滿タイピスト學院 電(2)四四五二三番

謠曲 寶生流謠曲 幸清流小鼓 敎授 毎土曜日午後六時より 寶生流幸清流 申込所 祝町二 太子堂 祝町二 大一カバン店 電話(3)五〇九六

新茶入荷 新京銀座吉野町一 みどり茶園 電(3)四七七〇

內地みやげ・電話即時配達 ロシヤ菓子 中央通二十一 小包發送 勉强引受 三泰公司 電(3)二七四七

トラックに依る運搬 日之出町九ノ二 大和運輸公司 電3六九〇八番 引越及建築土木材料一般 農産物麻袋の準備有

ほねつぎ 滿鐵病院東正門前 今辨慶整骨院 電話(3)五三六一

ほねつぎ 中央通り 警察本署前 末松接骨院 電3二二〇三番

看板は 玉江 電(3)二八二八 新京キネマ前

質 愛知屋

鍼 灸 あんま 高橋治療所 電(3)五八六七 五八六五

公認 電話賃貸便利扱 取扱一切迅速 電話即時金融 帖名其他多額貸 〇質は老舖なる當社へ!! 東一條通り四六 新京土地建物會社 △電話用達部 電3四八二八

ハリ・灸專門 新京鍼灸治療院 松浦セイ子 永樂町一丁目四（寶山洋行前） 電話(3)六二七八番 痔瘻 痔痛灸 ホルモン灸

男女あんま 家傳名灸 淋病梅毒 三回治療後無効返金 快喜堂 吉野町三ノ二二 電③五二六〇 外傷性諸病

公認土地家屋 土地家屋電話賃貸仲介 不動產管理・店舖住宅御紹介 新京東一條通五四金光教會前 萬成社 電(3)四八四番

質 博多屋 敷島町二丁目七(角) 電(3)六三九四番

營業課目 賣買 金融 月賦 賃貸 ▲金融即時長期秘密 ▲適當なアタマ金でお買入れができます 入船町一ノ九 電(3)六二七 荻本電話店

印刷 三友社 新京永樂町三丁目廿六 電③三四三八

新京 都ホテル 日本領事館正門前 電話(3)四八三七・六一六一番

恩給と金融 公債と勸業債券買入 新京八島通り六番地神社裏通 ボシン商會 便利秘密 迅速立替 電話(3)二八七五

安心散 花柳病特效藥 效果確實 浪速町二丁目十八番地 吉光堂療院

鍼灸 浪速町二丁目十八番地 東二條交番前 吉光堂療院 電(三)三七三六

質 第七博多屋 三笠町三丁目二七 公會堂裏 電③五三三二

蒸風呂寢台 最新式蒸風呂器二台新品同樣格安賣讓 トキワ町一ノ六 電③六七二七 清水

お灸 家傳 脚氣 淋病 婦人病 神經痛 胃腸病 關節炎 痔疾 ロイマチス 中央通大阪商船横 ハリ灸專門 清水鍼灸院 電話③六七二七番

質 新古衣裳 夏物大見切 益豐質店 三笠町三丁目一五 電3二七七七

大募集 各一般女中及女給仕、臨時女中、看護婦、女店員、女事務員、タイピスト其他雇主及求職者は至急申込れたし 女は（女子專門）の新都職業紹介所へ ダイヤ街梅ケ枝町一ノ一四 戶板ビル 電(三)六七〇九番

三色羊羹 新京協入組合加盟店 和菓子 製菓 峰長春堂 電話三一三一九一番 電話三一五四四七番 同 市場內支店 電話三一二八四二番

大連より九州行近道 千歲丸 十日、廿日、卅日 午前十一時發 淡路丸 五日、十五日、廿五日 午後一時發 長崎 鹿兒島 一等 二八圓 三二圓 特三等 一四圓 一七圓 三等 一二圓 一五圓 近海郵船 滿鐵主要驛及びビューローにて九州各驛行船車連絡切符を發賣致します

大阪商船出帆 門司、神戸（大阪行） うすりい丸 七月四日 あめりか丸 七月五日 吉林丸 七月六日 志あとる丸 九月七日 扶桑丸 七月八日 うらる丸 七月十日 はるびん丸 七月十一日 熱河丸 七月十二日 ばいかる丸 七月十三日 瑞穗丸 七月十四日（午前十一時大連出帆） 三角・鹿兒島・沖繩行 貴州丸 六月十八日正午 ●切符發賣所 滿鐵及國鐵主要各驛並各地ジャパンツーリストビューロー案內所 船車連絡往復切符は汽車二割引、汽船一割引、通用期間二ケ月 大連より乘船往復切符は復路運賃二割引、通用期間三ケ月 ●專屬荷扱所 國際運輸會社各地支店 大阪商船株式會社 大連支店 電2一一五一 奉天事務所 電3四〇八九 新京事務所 電3三二一六 哈爾濱事務所 電七一一〇

北日本汽船出帆 敦賀直航 ●さいべりや丸（月三回） 每・一ノ日出帆 ●滿洲丸（月三回） 每・六ノ日出帆 雄基發前九時 淸津發後五時

日本海汽船出帆 新潟直航 ●滿露丸（月三回） 每・九ノ日出帆 雄基發前九時 淸津發後五時 ●國鐵滿鐵主要驛並ニJ・T・B・ニテ內地指定所定各

專賣特許 インピレス 超强力殺虫劑（蠅必立死）

逃がすな殺せ 蠅と蚊！

蠅、南京虫、蚊はモチロン百萬の害虫も數滴のインピレスで忽ち絕滅！

人畜無害 效力絕大 芳香馥郁 品質不變 引火安全 使用簡單 汚損絕無 價格低廉

世界的殺虫試驗法の權威ピートグラデー氏法に依る實地殺虫試驗濟

全國藥店 雜貨店 食料品ニアリ

石油罐一八立入 一ガロン罐入 ½ガロン罐入 ¼ガロン罐入

總發賣元 株式會社 藤澤友吉商店支店 奉天 大連市山縣通 天津法租界

製造元 神戸 長岡驅虫劑製造株式會社

愛用者御優待 SMILE クーポン添付

初夏は眼を冒され易い時

旅行にスポーツに
愉しい初夏は眼に
とつて危險期です

紫外線のとみにふへた陽光は强烈に眼を射つて視力を痛め、暑さに媒養された無數の眼病菌は埃風にまじつて眼を襲ひ、怖ろしい諸眼疾を蔓莚せしめます。かゝる際、スマイルを活用せられて眼の健康を確保し初夏の醍醐味を滿喫して下さい！

醫學博士　中村榮先生
醫學博士　仁藤隆作先生
推奬

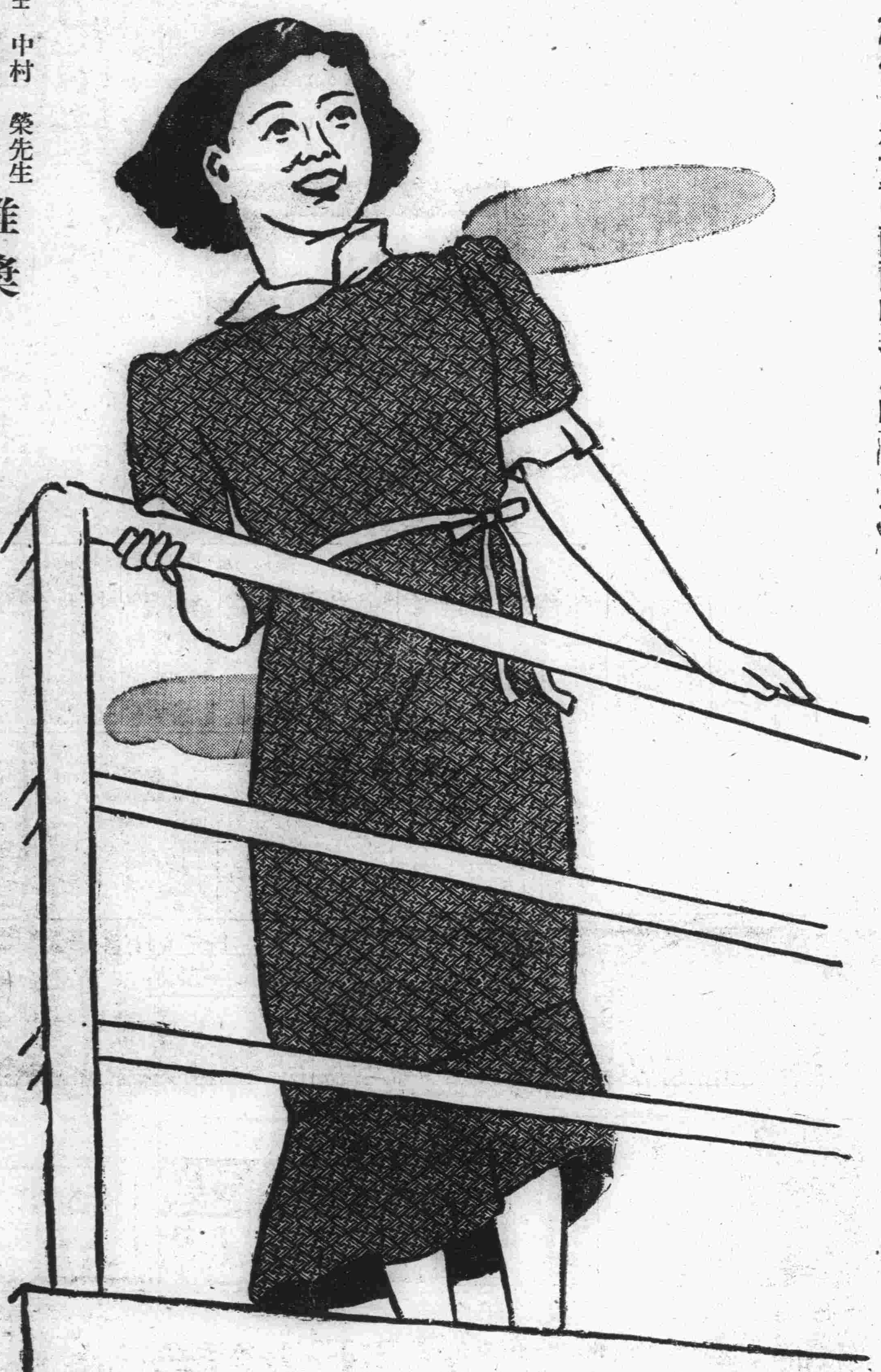

スマイル

―明快なる必携眼科藥―

手輕に點眼が出來ます

銀色の外蓋を外して眼に垂直にし、その末端を指先で輕く叩けば、一滴づゝ快く點眼が出來る自動式點眼裝置です。携帶に便利な堅牢優美な容器で卽座に點眼が出來ますから、至極重寶です。

（定價）二十五錢・四十五錢
全國藥店にあり

眼の疲れにも　好く効きます

忙しい仕事、讀書などでひどく眼の疲れを覺えることがあります。眼の中が澁くなる―涙が止めどなく流れる―白眼が充血する―これは過勞の爲に眼に急性の炎症を起したからです。

そんな時に、スマイルを兩眼に點すと、快く眼の炎症を除き充血を去つて眼の疲勞をサツパリと恢復する作用があります。スマイルがサラリーマン、讀書階級に好評を以て愛用される所以です。お試し下さい。

スマイルは爽快な殺菌、消毒收歛、消炎作用を有する眼科藥中の新鋭です

結膜炎（はやり眼）角膜炎（ほし眼）トラホーム、眼瞼炎（ただれ眼）等の眼疾には上述の作用が綜合的に働いて治効を奏します。

更にその優秀な作用は

眼の疲勞した場合には、眼の炎症を除き疲勞を快く回復し、眼が濁つたり充血した場合には、充血を解消し瞳を明澄にする効果を顯します。

常住坐臥、現代人の身邊を離す能はざる高級眼科保健劑です！

總代理店　株式會社　玉置商店　大阪・東京

第三回軟式野球 あす火蓋を切る

市內商店の參加十四チーム 三球場に攻防陣展開

待望實業野球の散華

實業野球の華、全市民待望の新京實業軟式野球協會主催本社後援の第三回全新京實業軟式野球大會はいよく明四日より八日間、三笠小學校、普通學校、公學校の三校庭に於て華々しく擧行されるが、これが組合せ其他に關する主將會議は二日午後五時から記念公會堂に開催

双發洋行、滿炭、熊平洋行、福昌公司、大德公司、宮本商店、興銀、採金會社、國際運輸、伊關商店、滿洲圖書會社、森洋行、三井物產、昌和洋行の十四チーム主將並びに主催者側より光永協會幹事出席、光永氏の挨拶に次いで各チーム主將より大會參加の正式申込みあつて直ちに組合せ抽籤を行つた結果左の通り決定、四日午前十時新京公學校に於て盛大な入場式を擧行直ちに同十一時より熊平洋行對宮本商店の試合を先陣にトーナメント式により大會の火蓋を切ることゝなつた

▽—A組第一回戰（四日）（一）熊平洋行—（二）宮本商店（試合開始午前十一時、球場公學校）（三）大德公司 不戰一勝

▽—同（五日）（四）滿炭—（五）國際運輸（試合開始午後四時、球場三笠小學校）

▽—同（六日）（六）森洋行—（七）伊關商店（試合開始午前七時、球場公學校）

▽—同第二回戰（七日）（四）（五）の勝者對（六）（七）の勝者（試合開始午後五時、球場普通學校）

▽—同（八日）（一）（二）の勝者對大德公司（試合開始午後四時、球場普通學校）

▽—同準決勝戰（十日午後一時、球場三笠小學校）

▽—B組第一回戰（四日）（一）昌和洋行—（二）滿洲圖書（試合開始午後一時球場公學校）

▽—同（同）（三）三井物產—（四）双發洋行（試合開始午後三時球場公學校）

▽—同（六日）（五）採金會社—（六）興銀（試合開始午後五時、球場公學校）（七）福昌公司 不戰一勝

▽—同第二回戰（六日）（一）（二）の勝者對（三）（四）の勝者（試合開始午後五時、球場普通學校）

▽—同（九日）（五）（六）の勝者對福昌公司（試合開始午後五時、球場普通學校）

▽—同準決勝戰（十日午後三時球場三笠小學校）

▽—優勝戰（十一日）—A組、B組準決勝戰勝者（試合開始午前十時、球場三笠小學校）

【寫眞は主將會議】

日大生殺し犯人 德田に求刑

【東京國通】人の世であらうとも思へない慘忍な事件として世人を驚倒させた日大生殺しの父親德田寬、母親はま、妹榮子の三名にかゝる殺人、殺人未遂詐欺事件は、二日午後二時廿分東京刑事地方裁判所において野村檢事より左の如く求刑があつた

死刑 殺人、殺人未遂、詐欺 德田 寬（五十四才）

無期 殺人、殺人未遂、詐欺 德田はま（四十八才）

八年 殺人未遂、詐欺 德田榮子（二十三才）

制服を脫いだ教子に 成人への再教育

大浦敷島高女校長の發起で 卒業生講習會開催

新京敷島高等女學校長大浦留市氏は同校に着任以來同校卒業生の成人再教育方法について鋭意研究を重ねて來たが、いよく各方面の贊助、諒解を得たので來る九月一日新學期から卒業生講習會を開講することに略決定し、卒業生各方面の意嚮を尋ねて講習會の教材、時間、方法その他について準備を進めてゐるが大體九月一日から三月末日まで第一回講習會を開き、料理、裁縫、茶道、生花及び書道、琴三味線などの音樂の四科目に分ち、一科目一週に二日位で受講生は希望科目三科目以下を選ぶことが出來る、斯くて未婚者は嫁入り準備、既婚者は成人教育の完全を期しやうといふ最も重大事で各方面から期待されてゐる

果物輸送に 貨車中に特別吊棚設置

水銀柱の上昇と共に夏の味覺の王座メロン、西瓜等の需要は最近非常な增加を示し、全滿各市場は早くも品不足を告げてゐるが、この果物は輸送中著しく破損するおそれがあるので鐵道總局では今回新しい試みとして朝鮮および內地方面より輸入されるこれ等水果の腐敗を防ぐため釜山、奉天、新京、哈爾濱間の貨物列車中に特別製の吊棚を設け輸送の萬善を期することゝなつた、右の特別輸送は七月上旬より八月中旬までの需要シーズン中實施する筈で、その成果は期待されてゐる

東京相撲興行地 けふ地鎭祭

玉錦、双葉山兩横綱の統率する東京大相撲滿洲本場所第三回興業地新京場所は、關東軍、滿洲國、協和會、滿鐵、市公署共同後援のもとに來る廿五日より三日間大同大街康德會館前廣場において擧行されるが、同場所の地鎭祭は三日午後一時より新京神社神官によつて執り行はれることゝなつた

傷病兵凱旋

ハルビン陸軍病院に入院加療中であつた四十三名の傷病兵は內地還送のため二日午後四時二十分着列車で新京に到着新京陸軍病院の三十六名とゝもに同四十分發列車で在郷軍人、國防婦人、學生その他一般有志多數に見送られて內地へ凱旋した

飲馬河釣魚大會 あす擧行

新京驛、ビューロー共催飲馬河の釣魚大會は四日の日曜日を期して擧行される、會費は大人一人一圓五十錢、婦人同八十錢、子供同五十錢で現地で審査を行ひ一等賞大カップ以下それぐ賞品がある、申込みは三日一杯電話三—三三九三及び三—三二七六番で受付けることになつてゐる、因に當日の出發は午前五時五分歸着は午後七時卅五分である

白菊町プール けふから一般開放

市民待望の白菊町プール開きは三日午後二時から左の次第により擧式、式後一般に無料開放する

▲一同着席▲神官修祓▲代表者玉串奉奠▲指導員水泳▲一般水泳

札幌大會成功の確信あり 李代表宣言

【サンモリッツ一日發國通】ワルソー會議に出席せるわが代表團に加はつた李相伯氏は中央委員會から「ノールウエーにオリンピック冬季競技大會開催の希望あり」との通知を受けて一日非公式ながら日本の立場を明示して札幌大會に成功の確信ある旨を披瀝した、すなはち

スケート聯盟が札幌大會參加の問題を國際オリンピック委員會で決定してもなほ日本は冬季大會開催の餘裕充分あり

と宣言した、さらに各競技團體の情勢についても

國際スキー聯盟は既に札幌大會に參加せんとしてゐる國際スケート聯盟も亦當然參加されるものと信じてゐる

と述べ

日本は大會に參加する選手役員は勿論のこと新聞記者諸君に對しても船賃或は汽車賃等旅費の約半額を保證する、しかもオリンピック村における一日一人當りの經費は僅か一弗でことたりるやう準備を進めてゐる

と日本の準備振りを强調するところあつた

堀內弘報處長 國政記者團と會見

新任弘報處長堀內一雄氏は二日午後二時から國政記者倶樂部員と會見、新任の挨拶をなしなほ今後の聯絡について種々懇談を行つた【寫眞は記者團と會見乾杯を擧げた堀內弘報處長】

同盟通信から 國通へ祝電

滿洲國弘報宣傳の完璧を期すべく豫て計畫中の株式會社滿洲國通信社は、滿洲國政府の認可を得て七月一日から業務を開始したが、日滿不可分の關係に即し、緊密な提携を保つてゐる隣邦日本の國家的代表通信社たる同盟通信社では岩永社長の名を以て二日國通森田社長宛次のやうな祝電を寄せた

滿洲國通信社の御誕生を祝し、前途の御多幸を祈るとともに國通、同盟の協力益々鞏固ならしめんことを期す

お寫眞なら 乾寫眞館 新京銀座 電話③三〇二五

中元贈答廢止運動に 國婦乘り出す

剩餘金あれば家庭防護施設へ

國防婦人會首都支部では「防空は家庭の防護から」といふ建前から家庭防護の徹底に乘り出すことになり、この前提として新曆盆から舊曆盆にかけて、中元贈答品廢止運動を全市に起し、その剩餘金をもつて家庭防護施設を充實するやう注意を喚起することになつた、これに要する宣傳ビラ、ポスターは五日までに準備して即日全市內に配布、期間中は各分會毎に座談會を開催して趣旨の普及に努める筈

世界赤聯副總長ド氏 十二日來京

世界赤十字社聯盟事務副總長ド・ギルグッド氏は、七月一日モスクワを出發、七日滿洲里より入滿、新京、奉天、大連、上海を經て東京入りをするが、同氏の來朝は今回東京において開催される第七回世界教育會議において行はれる少年赤十字會議に列席するためで十二日來京の豫定である

京吉マラソンの 報告座談會

六月二十日決行した第三回京吉マラソン大會の決算報告及び同大會を中心とした座談會は二日午後五時から記念公會堂で開催、主催關係者二十餘名出席最初に滿洲帝國體育聯盟瀧澤氏から會計報告があり終つて座談會に移り古田協和會首都本部事務長の開會の辭があり司會に田中總務主事を推薦、大會準備、自動車の記車、日滿混合チームの技術問題、大會記錄、途中審判、中繼、飲料水、救護班等の問題につき各自隔意なき意見と將來との希望等を述べ午後八時過ぎ散會した

"日本財界金融界の 對滿認識は正當"

田中中銀總裁歸京談

日本政府當局並びに財界、金融界と種々打合せのため東上中であつた滿洲中央銀行總裁田中鐵三郞氏は二日午後六時二十分着あじあで金子庶務副科長を同伴約四十日振りに歸京した、驛頭には蔡副總裁、大澤、西岡、海上、高木各理事を始め原關東軍顧問、劉大興公司董事長、竹本專務理事興銀幹部連中多數の出迎へあり直ちに城後路の公館にかへつたが同總裁は驛頭で語る

丁度四十日間東京を始め大阪、九州地方を久し振に廻つて來た、東京に行くと丁度新しく內閣の更迭が行はれて新藏相ともお會ひして種々懇談を交へることが出來て好都合であつた、現內閣はさきに聲明が發表された通り日滿一體關係を充分認識してゐるから兩國の金融問題も圓滑に運ばれるものと確信する

日本の財界金融界その他朝野各方面には滿洲の經濟界の事情を詳細說明し、お土産に日本財界の近況を豐富に聽いて持ちかへつた、日滿中央銀行間の連絡はもとより、財界金融界がともに一體となつて密接不可分の關係をますく固ふして進むやう各方面の諒解を得て來た、滿洲中銀東京辨事處の支社昇格問題も大體諒解済みとなつたからこれから具體的方法を研究したい、まだその時期などは明言出來ぬ、何れ實現の曉には日滿間の爲替取組も統一されて一般利用者にも便宜になるだらう、滿鐵への短期融資の

問題も何か向ふでもいはれてゐるたが具體的な問題はこれからも今後充分と研究して出來るだけ便宜を圖りたい、今度は關西方面の有力な實業界の連中が非常な熱心振りで滿洲重業開發には深い關心を持つてゐて色々な質問もあり、滿洲に對する正當な認識も深めてゐるやうだつた、今後も大いに滿洲の實情を觀て頂き、我々も出來るだけ內地へ赴いて機會ある每に滿洲の實情を聽かせ常に連絡をとつて行きたい

首都警察廳から 榮轉者挨拶

首都警察廳から治安部刑事科長に榮轉の田中要次氏、同哈爾濱警察廳警務科長に榮轉の阿部睦之氏、同安東省警察官に榮轉の田村勝治氏、奉天省公署警務廳へ榮轉の湯淺每一氏、龍江省龍江縣公署へ榮轉の坂戶會氏は二日轉任挨拶に來社した

川人科長辭職

前民政部警務司特務科長川人勝一氏は熱河省警務所長に內定中であつたが、一身上の都合で辭職し、靜養のため十三四日頃新京を引上げて大連に赴くことゝなつた

同氏は康德元年大連憲兵隊分隊長より警務司特務科長偵輯科長を歷任、終始社の人として敏腕を振ひ、康德二年再び特務科長に就任、思想對策、外人取締、映畫檢閲、近くは國境地帶法の制定など全滿特務警察網の擴充整備に目覺しい活動をなし、今回の退官は各方面から惜しまれてゐる なほ前督察官佐藤太郞氏も七月一日附を以て退官、近く歸鄕する筈である

滿鐵新京支社 菅野地方課長

滿鐵新京支社地方課長田中弘之氏の滿洲國入りの後をうけ地方課長兼務を命ぜられた支社庶務課長菅野誠氏は二日挨拶に來社

奉天總務監督署 櫛田副署長來社

財政部から奉天總務監督署副署長に榮轉の櫛田文男氏は二日暇乞挨拶に來社した、因に氏は五日夕あじあ〃で赴任する

立敎野球部の 滿洲遠征

【東京國通】立教野球部黑田主將以下本科選手廿名の一行は二日午後東京發、青島、滿洲遠征の途に上つたが、途中青島に向ひ、八幡製鐵等と戰つて後關大、ついで大連に出て此處で十日に出發する豫科軍と合流し新京、哈爾濱等滿洲各地に轉戰する豫定である

山岸中野組敗退

【ウインブルドン一日發國通】ウインブルドン庭球選手權大會第十日たるダブルス準々決勝戰において山岸、中野組は、英國のナンバーワンヒューズ、タッキー組と對戰、奮戰したがストレートで敗退した

ヒューズ タッキー 6—2 6—2 6—2 山岸、中野

赤痢チフス豫防錠 市公署で無料配布

新京特別市公署では傳染病發生期に向ひこれが豫防のため赤痢及び腸窒扶斯の豫防錠を無料で配付することになつた希望者は同署衞生科に申出られたいと

帝都ホテル開業

豫て大經路に準備を急いでゐた帝都ホテルは愈よ本日より開業した、同ホテルは拾數年の間富士屋旅館に勤めてゐた津田ツネさんと東明の石田ユキさんの共同經營に依るもので感じの良い客室が拾五、各室に電話の設備があり新設の治安部を初め關東軍、憲兵隊關東局に近く家庭的なサービスをモットーとしてゐる、電話三—四一五八、四七六二

脊廣階級ならノータイ主義とか開襟シャツとか稱して何とか胡魔化してゐるが、こゝに悲慘なのは滿洲國の準制服とも言ふ可き協和會服だ▼軍隊的規律でもつてとり締まらねば何ともならんと憤慨する人もあるが、此の眞夏にあんな詰襟をきるのが間違つてゐるのだ▼然し颯爽とボタンを全部外ずして都大路を活歩し、或はバスに乘り込むや否や胸をはだけて風を入れる協和服マン、カフェーや喫茶店ならいざ知らず國際都市の指導的立場にある人々の態度としては尠くとも醜態だ▼いつそ上着なしにして上等のシャツにするか、夏季用のジャンパーでもつくるか、當事者の一考をわずらはさん

燈火管制に就て電業からの御知らせ（防空司令部檢閲濟）

一、演習當日は 日沒から警戒管制に這入りますから、室內電燈は總て六〇W以下に御取替の上、カバーをつけて頂きます、尚「防空電球」を御使用の場合は、カバーは要りません、防空電球は電業の店で販賣して居ります

二、街路燈は 「電業」で消しますが、屋內燈や門軒燈、庭園燈、看板燈、廣告燈、ネオン燈等は總て御宅で消される事になつて居りますから特に御注意願ひます

三、門軒燈は スキッチを切つて消し、無い分は電球をゆるめて消して下さい

四、廣告燈、看板燈、ネオン燈 等は總て、スキッチを切つて消し、無い分はヒューズ（タッチ）を取外し願ひます 尚スキッチ取付御希望の向は至急當社へ御申込願ひます

五、商店の 表入口は二重に蔽を設け、出這入りしても店內の光が洩れない樣にして下さい

六、電燈 が點滅しましたら非常管制（空襲管制）に這入つたのでありますから窓の蔽をして下さい、非常管制（空襲管制）が解除され警戒管制にもどる時は、電燈の點滅は致しませんが、ラヂオやサイレンで通知がありますから窓の蔽をはずして下さい

七、燈火管制 について御不審の點が御座いましたら電業相談所へ御問合せ下さい

滿洲電業株式會社 新京支店 電話 ③六五一一—三八番 ③二〇九三番 ③二二五六番

久留島齒科醫院 新京豐樂胡同二〇一（豐樂路藥局前） 久留島スガ

募集 寮母 年齡三十才より四十才位迄の方にて可成獨身にて炊事の出來る方を望む希望者は驛前ツーリストビユロー迄至急御來談あられ度し 驛前ツーリストビユロー

自動車運轉手の御用命は是非本會へ 日鮮滿人臨時傭の御希望にも應ず 新京自動車從事員會職斡旋部 入舟町一ノ一 電③—六九二九番 自動車業者の福音、相互の融和、親睦向上と事故の絕對防止。

募集 女店員數名 年齡十四五歲の者本人直接御來店を乞ふ 中央通十三 ヤマト屋喫茶部

折詰辨當 おすし 會席料理仕出 割烹あたご ダイヤ街 電③二八〇九番

高級スタンドバー ロータリー ダイヤ街（西村洋行東隣） 電話③二八三〇

名實共に全滿一 連日超滿員を厚く御禮申上げます不行屆の點は平に御容赦下さいませ 今や街の人氣最高潮!! 獨逸生ビール カールスベルグ生ビール（獨專發賣） 其他各國洋酒を多數取揃へて居ります優秀なるバーテンダーと設備の完備品質の優良價格の低廉はキツト御氣にお召しかと存じます散策の徒然にお立寄下さいませ 新京名物

此の豪華全集!申込は今! 東海林太郞傑作全集 申込開始 待望のアルバム! ポリドール 全六枚 全十二曲 第一回四圓 第二、三回三圓 詳細は最寄りの蓄音器店へ御問合せ下さい。

戀愛 髑髏組

（百三十九）

（映上演 映画化）林杢兵衛 作　金子士郎 畫

雛合（六）

憤怒に燃えたつた主膳の鋭い拔き討ちを、辛ふじて避けた刑部。刀の餘力は、障子の鍛骨を斬り裂いた。

その隙に、刑部はツ、ツ、ツと後ずさつて、外した戸口から横飛びに、庭へ降りると、縮めて其處に踏み止まつて、愛刀貞宗を受身に構へた。

主膳も、戸口までは一氣に追ひ込んで來たが、其處からは流石に要心深く、輕卒に飛び降りるやうな眞似はしなかつた。足で內側から雨戸を蹴外し、身の自由を充分に取つて後、靜かに左右を見極めてから降り立つ肝心な注意は、餘程武道の堪能者だ。

仲間が居る――と見たからである。

刑部は、ヂリヂリと小刻みに中庭の方へ後退つた。二間餘の間隙を措いて、隙があつても斬込まない。飽くまでも守勢の行動だ。

攻勢に出た主膳も、餘程の腕達者と見たものか、相手の動きにつれて動いてゐる。

主膳に附いた、權十郎と留五郎は、雨戸の外れた物音で、家人に悟られた事を知り、場所が奉行の屋敷だけに、總ての未練を投げ捨てて、滞の暗に消えてゐた。

こうして、奉行邸の安眠は破られた。

「曲者ッ！」

「出あへッ！」

夜陰の靜寂の氣を突いて流れる呼び聲。同時に、あちら、こちらの雨戸が一齊に開いて、手燭を持つた者、追ッ取り刀の家臣達が、裏からも、離れからも、犇めき騒いで續々と此の中庭へ集つて來る。

刑部は、續々迫る身の危險を意識した。今は、一刻も早く此の窮地から脫するより外に術がない。愚圖々々して居れば、唯一の逃げ口さへ塞がれる恐れがある。その

裏庭からも人の駈けて來る氣配がする。

味方の集りに氣勢が加つて、主膳の太刀筋は頗りに動いた。その攻勢の鋭いこと――。

刑部は、四邊に氣を配りながら、近づく足音に焦り拔いて、やゝともすると、その守勢さへ亂れ勝だつた。

それに、此方から相手を斬つて逃げやうとする氣がないので不利である。

今迄の刑部なら、當然の結果として、それも餘儀なくしたであらうが、可憐兒お咲の幸福を願ふ今の刑部には、假令意氣地なく謝まつても、此の場を無事に穩便に濟されたい心だつた。

「暫く、暫くお待ち下され、譯を、譯を申し上げる……」

「默れッ！」

主膳は、そうした哀願には耳もかさず、グ、グ、グ、グとひた押しに迫つて、息つく間もなく斬り立てた。

刑部は、危ふくもそれを防ぎながら、何處までも後退つた。が、主膳正の追撃があまりの急に、思はず足許を忘れた不注意から、一寸した松の根方に足を辷らして、

「あッ！」と、思つた瞬間に、仰向樣に體を崩れた。

隙かさず、主膳がのし掛つて、眞向から振り込む鋭刃が、瞬間に刑部の頭上に落ちかゝつた。

此の間髪を入れぬ隙に、いつの間に近寄つて居たのか、背後から主膳の腕に確と縋つた女があつた。

「お父上樣、暫くお待ち下さいまし」

「危ないッ！放せ？」

「いえ、放しませぬ、此の方……此の方は、妾の存じ寄りの者で御座います」

「なに、其方の……？」

東京 篠原機械製作所　滿洲發賣老舖
最高級工作機械年產五千架
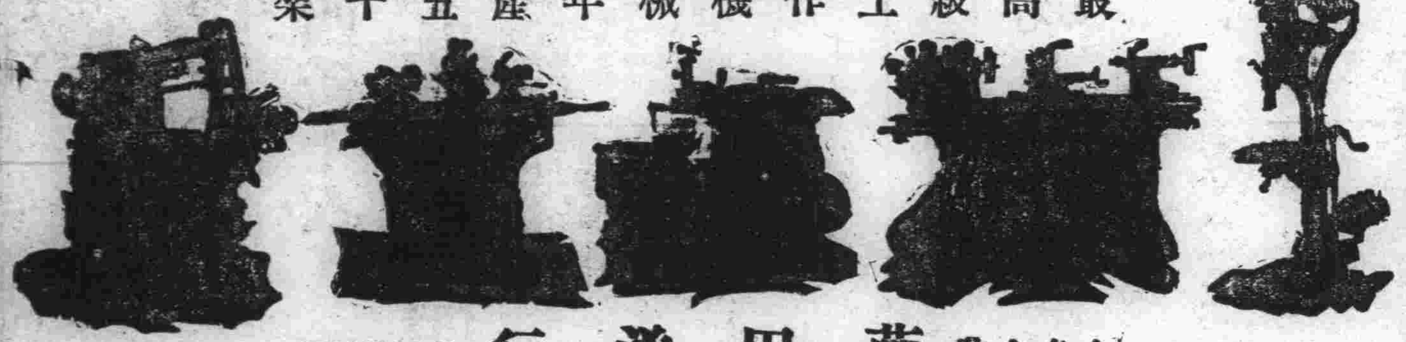
合名會社 藤田洋行　奉天浪速通

東軍司令部御用達
製靴店 ハハハ 峰峯
新京東二條通り五一番地
電話（3）六四七四番

海陸運送 通關代辦 市內運搬 引越荷作業
丸重洋行支店
新京富士町四丁目ノ四
電話（3）六一六七一 六一四六一番

▼時計と▼眼鏡
寄贈品 賞品 時計 記念品 修理 正確 期日
日本橋通電話バス停留場前
大正堂時計店
電話（3）六六五八番

森永ドライミルク
母乳に代つて赤ちやんを元氣に肥らせる

麻藥に非ず
鎭痛 鎭咳 鎭靜劑
モルヒネ・ヘロイン中毒性慢性除
モルダイン
卓越せる鎭痛・鎭靜作用！
有力なる新藥二種より成る本劑は作用極めて理想的にして何等の副作用なく強力なる鎭靜鎭痛鎭咳の效を奏す
モル一二
製造元 植村製藥所
總代理店 藤澤友吉商店支店
大連市山縣通七 奉天 天津

內科、小兒科 性病、痔疾科
松本醫院
（入院隨意）（隨時往診應需）
日本橋通郵便局前
電話三一三七五六番

割烹 藪虎
麵類種々 鰻 かばやき どんぶり
日本橋通り
電話三一三四四五番

保險は信用厚く取扱懇切の
明治生命
御申込は
新京代理店 仁和洋行
電話（3）二四八二

小兒科
（入院隨意・往診應需）
新京神社ノスグ前
長春醫院
院長 德丸スガ
電（3）六二四一番
（無二番也）

下水道の修繕並に給排水設備工事は
電（3）四三三五番へ
中央通四十二番ノ二
蓮見工務所

庭造と盆栽
造園請負貸盆栽園藝一切
新京新發路二〇七
植樹園
電（2）四七五〇

疊の御用は
絕對信用の出來る
電話（3）二四八一番
鵜殿兄弟商店
室町公學校前

新聞の御申込は
電3・三三〇〇

灘酒なお座敷と居心地の好い江戸ツ子藝妓の御もてなしどうぞ御贔負に
料亭 鯉川
日本橋通三八（正金銀行横）
電（3）三八五〇

定評は實質を表現す
生蕎麥 更科
支店 警察路中央飯店前
本店電話（3）三一八五
電話（3）二三四五

靴 鞄
各種 高級品……豐富
大長洋行
新京永樂町一丁目（メイヤ街）
電（3）五一三番

VEGELINE

毛髮養料 ベジリン香水
斯界に多大の信用と愛用者を有する
毛髮に營養を與へ艶やかな色澤を加へる
フケ、及びカユミを去り脫毛を防ぎ常に美髮を保全し用後殊に爽快無比也
大瓶小瓶の二種あり
各所の著名雜貨店、小間物化粧品店、藥店及洋雜貨組合にあり

滿洲興業銀行
本店 新京大同大街
南內支店 大同大街出張所 康德會館內
南廣場支店 祝町
日本橋通支店 日本橋通
支店出張所所在地
大連・沙河口・安東・奉天・開原・鐵嶺・營口・錦州・承德・赤峰・四平街・西安・哈爾濱・齊々哈爾・海拉爾・龍井・圖們・牡丹江・佳木斯・化綏・錦子窩・普蘭店・海城・鞍山・撫順・山城鎭・吉林・公主嶺・范家屯・本溪湖 等

病室新設
內科性病科 花柳病科 肛門病科
入院隨意
日本赤十字社救療所
筈元醫院（ハズモト）
新京ダイヤ街老松町
電話（三）五六一六番